23
АПРЕЛЯ 2019 г.
/ВТОРНИК/

№ 62 /3530/

ЛИТЕР

Выходит 4 раза в неделю
Издается с 3 марта 2004 года

РЕСПУБЛИКАНСКАЯ ОБЩЕСТВЕННО-ПОЛИТИЧЕСКАЯ ГАЗЕТА

WWW.LITER.KZ

КОНКУРС

Во всех регионах страны начался прием заявок для прохождения территориального этапа отбора. Цель конкурса – выявление, отбор, поощрение и продвижение лучших инициативных социальных проектов, направленных на социализацию, решение актуальных социальных проблем, включая услуги, предоставляемые лицам, охваченным проектами партии, – «Бақытты отбасы», «Ардагерлерді ардақтайық» и «Кедергісіз келешек». Победителям конкурса будут присуждены денежные сертификаты.

Организаторы мероприятия: партия «Nur Otan», Министерство труда и социальной защиты населения РК, АО «Государственный фонд социального страхования», акиматы районов, городов и областей, а также бизнес-сообщество. Конкурс проводится в рамках реализации целей Программы партии «Nur Otan» до 2030 года «Общество благополучия: 10 целей десятилетия».

Подробнее об условиях конкурса на **www.nurotan.kz**, либо **www.qolda.nurotan.kz**, на сайте Министерства труда и социальной защиты населения РК **www.enbek.gov.kz**, также на онлайн ресурсах акиматов областей, г.г. Нур-Султан и Алматы, областных управлений координации занятости и социальных программ.

Заявки на участие принимаются до 15 июня 2019 года.

Назначения

Решением Первого Президента Республики Казахстан – Елбасы Мухтаров Талгат Сабитович назначен заведующим Отделом военной безопасности и обороны Совета Безопасности Республики Казахстан.

Законы

Главой государства подписаны законы Республики Казахстан:

«О ратификации Протокола о внесении изменения в Соглашение между Республикой Казахстан и Российской Федерацией о статусе города Байконур, порядке формирования и статусе его органов исполнительной власти от 23 декабря 1995 года»;

«О ратификации Соглашения между Правительством Республики Казахстан и Правительством Республики Таджикистан об оказании безвозмездной военно-технической помощи»;

«О внесении изменений и дополнений в некоторые законодательные акты Республики Казахстан по вопросам транспорта», направленный на совершенствование законодательства в сфере транспорта;

«О внесении изменений и дополнений в некоторые законодательные акты Республики Казахстан по вопросам передачи функций центральных и (или) местных исполнительных органов Республики Казахстан в конкурентную среду», направленный на регламентацию передачи несвойственных государству функций в конкурентную среду и предоставляющий право организациям среднего образования передавать в аренду физкультурно-оздоровительные и спортивные сооружения.

/// ЕЛБАСЫ

Плодотворное сопряжение инициатив

Первый Президент Казахстана Нурсултан Назарбаев встретился с Президентом Республики Корея Мун Чжэ Ином.

В ходе беседы Елбасы поприветствовал высокого гостя, подчеркнув эффективность экономического и политического сотрудничества между двумя государствами.

– Я рад приветствовать вас в Казахстане. С первых дней нашей независимости у нас сложились добрые отношения с Южной Кореей. Мы с нуля строили наше экономическое и политическое сотрудничество. Мы высоко ценим ваш интерес к Казахстану и Центральной Азии в целом, – сказал Елбасы Н. Назарбаев.

Нурсултан Назарбаев отметил важность реализации договоренностей, достигнутых между Южной Кореей и КНДР.

– Вы занимаетесь непростым вопросом – установлением мира и доверия на Корейском полуострове. Это очень нелегко, но это благородное дело. Мы всячески готовы поддержать ваши усилия, – подчеркнул он.

В свою очередь Президент Южной Кореи поблагодарил Первого Президента Казахстана за встречу и отметил, что текущий визит является важным в контексте развития двусторонних связей.

– Помню, как мы встречались на полях Саммита АСЕМ в Брюсселе. Именно тогда вы пригласили меня посетить Казахстан. Я придаю этому визиту очень важное значение, так как в этом году мы отмечаем 10-летие стратегического партнерства между нашими странами, – сказал Мун Чжэ Ин.

Высокий гость особо подчеркнул, что все успехи Казахстана в экономическом развитии достигнуты благодаря дальновидной политике Нурсултана Назарбаева.

Мун Чжэ Ин отметил также проводимую Казахстаном политику мира и согласия, в том числе в сфере ядерного разоружения и нераспространения.

По завершении встречи Елбасы Нурсултан Назарбаев и Президент Южной Кореи ознакомились с экспозициями выставки Библиотеки Первого Президента РК.

В этот же день Первый Президент РК встретился с Чрезвычайным и Полномочным Послом Китайской Народной Республики в Казахстане Чжаном Сяо.

В ходе встречи Елбасы отметил высокий уровень сложившихся отношений между двумя государствами и указал на перспективы их дальнейшего развития.

– Очень рад нашей встрече. Я с большим удовольствием принял приглашение председателя Си Цзиньпина участвовать в Форуме «Один пояс, один путь», где будут обсуждены результаты и перспективы совместной работы. Также ожидаются мои переговоры с председателем КНР, с которым все эти семь лет мы проработали в духе взаимопонимания, – сказал Нурсултан Назарбаев.

Кроме того, Нурсултан Назарбаев поздравил весь народ Китая с 70-летием Китайской Народной Республики, пожелав успехов и дальнейшего процветания.

В свою очередь Посол Чжан Сяо передал Елбасы Нурсултану Назарбаеву наилучшие пожелания от имени Председателя КНР Си Цзиньпина.

– Второй форум «Один пояс, один путь» – это резонансное международное событие, в котором примут участие 37 глав государств и правительств. Среди всех участников вы, Нурсултан Абишевич, самый важный и почетный гость на этом мероприятии, – сказал посол КНР.

Чжан Сяо подчеркнул плодотворность сопряжения инициативы «Один пояс, один путь» и новой экономической политики «Нұрлы жол».

– На сегодня 9 из 55 совместно реализуемых проектов уже завершены. В течение этого года планируется завершить еще 8. Плодотворность нашего сотрудничества, прежде всего, – ваша заслуга, – отметил посол КНР.

Ляйля ДИНМУХАМЕД, Нур-Султан

/// ПРЕЗИДЕНТ

«Свежий ветер» в паруса сотрудничества

Перспективы на обозримую перспективу обсудили Глава Казахстана и Лидер Южной Кореи

Президент Казахстана Касым-Жомарт Токаев провел переговоры в Акорде со своим коллегой – Президентом Южной Кореи Мун Чжэ Ином, который прибыл в Казахстан с первым официальным визитом.

Глава нашего государства, приветствуя высокого гостя, сделал акцент на приоритетности сотрудничества с Республикой Корея.

При этом Касым-Жомарт Токаев констатировал, что за годы независимости Казахстана отношения между двумя странами демонстрируют качественно новый уровень практически по всем аспектам.

РЕКОРДНЫЙ ТОВАРООБОРОТ

Как рассказал Касым-Жомарт Токаев, работает межправительственная комиссия по торгово-экономическому сотрудничеству, функционирует Деловой совет.

– Для граждан наших стран действует безвизовый режим. Между государствами открыто регулярное прямое авиасообщение. Отрадно отметить поступательный рост объема двустороннего товарооборота. По итогам прошлого года его показатели достигли рекордных 4 млрд долларов, более чем в 2 раза превысив объемы 2017 года, – продолжил Глава государства.

При этом Касым-Жомарт Токаев обратил внимание на тот факт, что Республика Корея – одна из 10 приоритетных для Казахстана стран с точки зрения развития торгово-инвестиционного и технологического сотрудничества.

Также Глава государства заявил, что Казахстан проявляет интерес к углублению взаимодействия в обозримой перспективе и в поиске новых возможностей для реализации на данном направлении.

ДЕНЬГИ ЛЮБЯТ СЧЕТ

– Приток только прямых инвестиций в Казахстан составил порядка 7 млрд долларов. Мы имеем достаточное количество историй успеха в данной сфере – одним из крупнейших проектов является строительство Большой алматинской кольцевой автодороги с участием корейских компаний. Корейский бизнес успешно работает в пищевой, горно-обогатительной, автомобильной и других отраслях Казахстана. Все эти примеры служат положительным сигналом для других южнокорейских компаний, заинтересованных в сотрудничестве, – рассказал об аспектах взаимодействия двух стран Президент Казахстана.

ЛЮДИ – ВАЖНЫЙ КАПИТАЛ

При этом Касым-Жомарт Токаев обратил внимание на важный вклад корейского этноса в развитие Казахстана. По его словам, весомый вклад в поступательное движение культурно-гуманитарных связей вносят граждане корейской национальности, проживающие в Казахстане.

– Вы знаете, что корейцы входят в десятку наиболее крупных этносов Казахстана. Количество корейцев, проживающих в РК и являющихся гражданами нашей страны, превышает 100 тысяч человек, – констатировал Президент РК, пообещав и впредь поддерживать развитие корейского этноса на территории нашей страны.

Окончание на стр. 2

ПРЕЗИДЕНТ

«Свежий ветер» в паруса сотрудничества

Перспективы на обозримую перспективу обсудили Глава Казахстана и Лидер Южной Кореи

Окончание. Начало на 1 стр.

БЕЗ НОВЫХ ТЕХНОЛОГИЙ НИКУДА

Также на встрече с южнокорейским лидером Президент РК заявил о заинтересованности Казахстана в корейских технологиях.

– Мы подписали документы, которые охватывают примерно 3,5 миллиарда долларов. Казахстан заинтересован в корейских технологиях. Важным шагом в этом направлении стала договоренность об открытии в нашей столице, городе Нур-Султан, казахстанско-южнокорейского международного IT-центра, – поделился планами Глава Казахстана.

Во время переговоров обсуждались перспективы сотрудничества двух стран в торгово-экономической сфере.

– Основные приоритеты этой работы нашли отражение в программе нового экономического сотрудничества Республики Казахстан и Республики Корея под названием «Свежий ветер». Сегодня наши страны уже реализуют крупные проекты в различных отраслях, включая машиностроение, строительство дорог, инфраструктуры, сельского хозяйства, финансовый сектор, здравоохранение, информационные и коммуникационные технологии, – сказал Президент РК. На этом фоне Глава государства заметил, что корейский бизнес проявляет растущий интерес к активизации сотрудничества по совместным проектам, отметив при этом, что сегодня более 500 совместных казахстанско-южнокорейских предприятий активно работают на территории Казахстана.

По мнению Президента Южной Кореи, принятие программы позволит продвигать двустороннее сотрудничество между двумя странами более систематично.

– Мы, главы двух государств, приняли программу «Свежий ветер», которая охватывает новые проекты сотрудничества. Это позволит более систематично продвигать двустороннее реальное сотрудничество, чему я очень рад, – сказал Мун Чжэ Ин и выразил надежду на расширение взаимодействия в новых сферах, таких как космос, оборонная промышленность и других перспективных направлениях.

Также в ходе переговоров шла речь о необходимости развития транзитно-транспортных маршрутов с одновременной реализацией совместных инфраструктурных проектов.

– Достигнуто понимание по вопросу использования корейской стороной возможности действующего казахстанского терминала в порту Лян Юн Ган на Тихоокеанском побережье Китая, – сказал Президент Казахстана.

УНИКАЛЬНАЯ КНИГА – В ПОДАРОК

Под занавес встречи Касым-Жомарт Токаев подарил Мун Чжэ Ину книгу о взаимоотношениях двух стран.

– Хочу передать вам в дар книгу, которая повествует еще об одной странице нашей истории. Думаю, эта уникальная книга поможет вам узнать больше о насильственной депортации корейцев Дальнего Востока в Казахстан в 1937 году. В этой книге собраны редкие архивные документы и фотографии трагических событий в период сталинской тоталитарной системы. Надеюсь, что книга внесет более полный вклад в осмысление истории корейского народа в 30-40 годы XX столетия, – сказал Глава государства.

ИНВЕСТИЦИИ В БУДУЩЕЕ

В рамках визита Мун Чжэ Ина в Нур-Султан прошел Казахстанско-Корейский бизнес-форум. Его посетили президенты Казахстана и Южной Кореи, которые обратились с приветственным словом ко всем участникам.

В рамках форума был заключен ряд договоренностей между казахстанскими и корейскими компаниями в различных отраслях бизнеса и предпринимательства. Так о сотрудничестве между двумя странами и будущем двустороннем экономическом сотрудничестве участникам форума рассказал директор компании Lotte Пак Кын Юл.

Во время форума казахстанской стороне удалось договориться о сотрудничестве по развитию зарубежной городской инфраструктуры и в сфере реализации проектов государственно-частного партнерства. Уже сейчас корейские инвесторы проявляют интерес к четырем казахстанским проектам на общую сумму 800 млн долларов. Так они заинтересованы поучаствовать в строительстве и эксплуатации Туркестанского областного шоссе и многопрофильных больниц.

В ходе обсуждения предприниматели также нашли общие интересы в реализации таких программ, как «Лидеры конкурентоспособности – национальные чемпионы 2.0», «World Class 300» и корейской инициативы «скрытых чемпионов». Интересно, что за день до старта форума важное событие в сфере бизнес-партнерства между Казахстаном и Южной Кореей произошло в Алматы. Там был заложен первый камень в строительство будущего завода Hyundai Trans Kazakhstan. В церемонии приняли участие министр индустрии и инфраструктурного развития Казахстана Роман Скляр и министр торговли, промышленности и энергетики Южной Кореи Сон Юн Мо. Будущий завод обеспечит работой более 700 человек.

ВСТРЕЧА СО СМИ

В этот же день состоялся брифинг для представителей средств массовой информации по итогам переговоров с Президентом Республики Корея Мун Чжэ Ином.

В ходе брифинга Президент Казахстана еще раз подтвердил заинтересованность нашей страны во внедрении корейских инновационных технологий и рассказал о договоренности активизировать работу Межправительственной комиссии по торгово-экономическому и научно-технологическому сотрудничеству и открытии в городе Нур-Султан Казахстанско-южнокорейского международного IT-центра.

В завершение Президент Казахстана поблагодарил южнокорейскую делегацию и лично Президента Мун Чжэ Ина за содержательные переговоры и выразил уверенность, что состоявшийся визит придаст мощный импульс дальнейшему развитию плодотворного сотрудничества между Казахстаном и Южной Кореей в духе дружбы, взаимного доверия и партнерства.

Татьяна КАЗАНЦЕВА,
Всеволод ХВАН,
фото Советбека МАГЗУМОВА,
Нур-Султан

СЕНАТ

Серьезный разговор

Первоочередные задачи регионов решаются не на должном уровне. Отчасти причина такого положения дел заключается в слабой работе органов самоуправления. Эти вопросы были затронуты на встрече в Сенате Парламента РК депутатов с руководителями центральных исполнительных органов и акиматов.

По словам спикера Палаты Дариги Назарбаевой, сегодня имеется серьезный разговор к представителям власти на местах. Она указала, что недавняя реформа наделила местную власть значительными полномочиями. К примеру, маслихаты могут формировать бюджет на уровне села, управлять коммунальной собственностью, контролировать управление земельными ресурсами, им отданы также различные виды лицензирования, аттестации, контроля. Но на деле первоочередные задачи регионов решаются не на должном уровне.

Руководитель Сената акцентировала внимание на нескольких вопросах регионального развития, требующих скорейшего решения.

– На вопросы обеспечения питьевой водой регионов за годы независимости было потрачено более 540 млрд тенге. Почему же до сих пор многие населенные пункты не имеют доступа к питьевой воде? Эта программа как Бермудский треугольник, в котором средства загадочно исчезают, – констатировала она.

На ее взгляд, сегодня необходимо детально разобраться, что мешает и чего не хватает, чтобы наполнить реальным содержанием работу маслихатов и запустить работу местного самоуправления. Здесь надо начинать решать проблему с цифровизации органов госуправления и с их кадрового обеспечения. С последним дела обстоят особенно неважно как с точки зрения подготовки специалистов, так и с точки зрения их материального обеспечения.

– Вопросов очень и очень много. Люди ждут перемен и изменений к лучшему. Не завтра, а сейчас и мы обязаны соответствовать этим ожиданиям, – подчеркнула Дарига Назарбаева.

Со своей стороны сенатор, председатель Объединения депутатов маслихатов Казахстана Тулеубек Мукашев заявил о необходимости изменения критериев отбора кандидатов в депутаты маслихатов, прохождения их обучения в Академии госуправления, повышения статуса секретарей маслихатов, совершенствования работы ревизионных комиссий.

Между тем, спикер Палаты призвала активизировать деятельность Совета Сената Парламента по взаимодействию с местными представительными органами.

– Совет должен стать постоянно действующей площадкой, где будут обсуждаться актуальные вопросы становления местного самоуправления и регионального развития, вырабатываться рекомендации по решению возникающих проблем, – заключила она.

В тот же день под председательством Дариги Назарбаевой состоялось заседание Бюро Сената Парламента, на котором определили повестку очередного заседания Палаты. В частности, депутаты рассмотрят вопрос об освобождении от должностей судей Верховного Суда РК и ряд ратификационных законопроектов, касающихся порядка управления авторскими и смежными правами на коллективной основе; образование зоны свободной торговли между ЕАЭС и его государствами-членами с одной стороны, и Исламской Республикой Иран с другой стороны; функционирование казахстанского филиала МГУ им. М.В. Ломоносова.

Члены Бюро также внесли изменения и дополнения в План основных мероприятий Сената на 2019 год и сформировали состав депутатов Сената в международные парламентские организации и группы по сотрудничеству с парламентами иностранных государств.

Оксана ДАВЫДОВА, Нур-Султан

ПРАВИТЕЛЬСТВО

Новая архитектура для инвесторов

Во всем мире идет нешуточная борьба за инвесторов. Казахстан в этом плане не исключение. В связи с этим будут пересмотрены механизмы для привлечения инвестиций, а Международный финансовый центр «Астана» (МФЦА) станет единым центром по координации работы с иностранными компаниями и продвижению инвестиционного имиджа Казахстана. Об этом шла речь на заседании Правительства РК под председательством Премьер-министра РК Аскара Мамина.

НЕУТЕШИТЕЛЬНЫЕ ВЫВОДЫ

Первый заместитель Премьер-министра РК – министр финансов РК Алихан Смаилов отметил, что сегодня для выстраивания эффективного механизма привлечения инвестиций требуется пересмотреть всю инфраструктуру.

– К сожалению, прямые иностранные инвестиции в несырьевой сектор не достигают и 5% от общего объема, – констатировал он.

Глава ведомства сообщил о проделанном анализе причин неэффективности текущей деятельности. Как выяснилось, проблемы – в разобщенности между министерствами, акиматами и нацкомпаниями; отсутствии достаточного количества привлекательных проектов для инвестсообщества; далека от должного уровня работа по продвижению инвестимиджа страны за рубежом. Вдобавок не используются уникальные инструменты МФЦА.

– Эти недочеты необходимо решать кардинальным пересмотром существующей архитектуры по привлечению инвестиций, поэтому был выработан новый подход. Основой Новой архитектуры будет Координационный Совет по вопросам привлечения инвестиций под председательством Премьер-министра РК, – сообщил министр.

За главой Кабмина на законодательном уровне закрепят полномочия по предоставлению особых условий реализации стратегических инвестпроектов. МФЦА определят единым центром по координации работы по привлечению инвестиций и продвижению инвестиционного имиджа Казахстана. Он станет Региональным инвестхабом. Там также будет централизованное оказание услуг инвесторам по принципу «Одного окна» и формирование единого пула инвестпроектов.

СМЕНА ПОДХОДОВ

Между тем, на базе МФЦА будет создана единая информсистема формирования и сопровождения проектов – «Фабрика Проектов». Омбудсменом по инвестициям станет Премьер-министр РК. Будут приняты меры по дальнейшей либерализации визового и миграционного режима с внедрением цифровых технологий. Выработают предложения по дальнейшему улучшению инвестклимата, защите прав инвесторов и обеспечению верховенства закона.

Соответствующие проекты Постановления Правительства и Дорожной Карты отработаны и находятся на стадии принятия. Схема продвижения в рамках Новой архитектуры поэтапная. В первую очередь предстоит централизованный сбор потенциальных инвестпроектов в Региональном инвестхабе.

– Второй этап – обработка и анализ проектов, приведение их в понятные для иностранных инвесторов форматы. Третий – продвижение готовых, «упакованных» проектов, используя имеющиеся каналы МФЦА и инфраструктуры МИДа. Четвертый – заключение контрактов на базе Инвестхаба с использованием юридической инфраструктуры МФЦА, – перечислил глава Минфина.

Таким образом, на его взгляд, предлагаемые меры позволят консолидированно и оперативно сформировать пакеты инвестсубсидий для инвесторов и начать комплексную работу по увеличению объемов чистых прямых инвестиций.

МОБИЛИЗАЦИЯ ПО-ПОЛНОЙ

В свою очередь глава Кабмина напомнил, что Первым Президентом РК поставлена задача по обеспечению устойчивых темпов роста экономики.

– Это потребует от нас увеличения в среднесрочный период объема инвестиций в основной капитал до уровня 30% от ВВП. Основным драйвером должны стать прямые иностранные инвестиции, – сказал Аскар Мамин.

При этом он добавил, что для инвесторов уже созданы благоприятные условия: независимое регулирование, работа суда и Международного арбитражного центра на базе МФЦА, созданы условия для привлечения и локализации мировых компаний, суверенных фондов.

– Мы должны четко понимать, что привлечение иностранных инвестиций даст развитие экономики и позволит нам решить вопрос качества жизни населения, создания новых рабочих мест и решение соцвопросов. Важно, чтобы акиматы переформатировали свою работу с инвесторами и подключились к новому алгоритму привлечения инвестиций. Эта работа требует четкой координации и высокой оперативности. Поэтому всем необходимо мобилизоваться на решении поставленных задач, – призвал Премьер-министр.

По его данным, валовый приток прямых иностранных инвестиций в РК по итогам 2018 года вырос на 15,8% и составил 22,4 млрд долларов.

Оксана ДАВЫДОВА,
Нур-Султан

Важнейший фактор

Кандидат от партии «Nur Otan» для участия в президентских выборах будет выдвинут на XIX внеочередном съезде сегодня, 23 апреля. Повестку дня предстоящего заседания высшего руководящего органа партии утвердили на Политическом совете, прошедшем накануне.

Открывая заседание Политсовета, Первый заместитель Председателя партии «Nur Otan» Маулен Ашимбаев отметил, что происходящие в эти дни события важны не только для казахстанского общества, но и для наших зарубежных партнеров. «Nur Otan» выступает гарантом сохранения курса Первого Президента Казахстана. Принимая решение о выдвижении своего кандидата для участия в президентских выборах, в партии намерены сохранить и приумножить начатые Елбасы масштабные трансформации в экономической, социальной, политической и духовной сферах. Эти приоритеты останутся главными направлениями работы политической организации на предстоящий период.

– За 20 лет своей истории партия «Nur Otan», благодаря авторитету Первого Президента Казахстана, Председателя партии, стала самой многочисленной и лидирующей политической силой в стране. В этой связи миссию партии в настоящий период мы видим в том, чтобы быть главным гарантом сохранения преемственности курса Елбасы по достижению всех стратегических целей, поставленных Первым Президентом Казахстана. Партия «Nur Otan» будет сохранять приверженность фундаментальным для нашей страны ценностям, определенным Председателем партии. Это Независимость, общенациональное единство, конкурентоспособная сильная экономика, интеллектуальное процветающее общество, построение справедливого государства, уважаемого во всем мире. Для достижения этих целей партия должна сохранять и укреплять политическое лидерство в долгосрочной перспективе. Это накладывает на нас особую ответственность, – подчеркнул Маулен Ашимбаев.

Он напомнил, что согласно Уставу партии «Nur Otan» выдвижение кандидатов в Президенты Республики Казахстан относится к исключительной компетенции Съезда – высшего руководящего органа партии. Вопрос «О выдвижении кандидата от партии «Nur Otan» в Президенты Республики Казахстан» станет ключевым в повестке дня предстоящего съезда. За это члены Политсовета проголосовали единогласно.

– Председатель партии Нурсултан Абишевич Назарбаев поручил нам мобилизовать ресурсы и принять самое активное участие в предстоящей выборной кампании. Партия готова выдвинуть своего кандидата на президентские выборы, его имя будет озвучено Председателем партии на XIX съезде. Выдвижение кандидата в Президенты страны от нашей партии на основе предложения Первого Президента Казахстана является важнейшим фактором преемственности, ярким символом приверженности партии «Nur Otan» курсу Елбасы, – отметил Первый заместитель Председателя партии «Nur Otan».

На заседании Политсовета также выступили депутат Сената Парламента РК Аскар Бейсенбаев, первый зампредседателя филиала «ССГПО» партии «Nur Otan» Александр Макаренко, руководитель ОФ «Фонд молодежных лидеров «G-38» Айсулу Ерниязова.

Члены Политсовета также рассмотрели и рекомендовали персональные составы рабочих органов предстоящего XIX съезда – Мандатной, Счетной, Редакционной комиссий и Секретариата.

Максим СПОТКАЙ,
фото Рустама АМАНТАЯ

МНЕНИЕ

Нурлан АБДИРОВ, депутат Мажилиса, член Политсовета партии «Nur Otan»

Мы все сейчас находимся на этапе политического транзита. 19-го марта, когда Елбасы, Председатель нашей партии Нурсултан Назарбаев в полном соответствии с Конституцией объявил об историческом решении – досрочном сложении с себя президентских полномочий, началась новая историческая веха в развитии Казахстана. Члены партии «Nur Otan» понимают и важность, и ответственность текущего момента. Второе. Решение Президента Касым-Жомарта Токаева о проведении досрочных президентских выборов является очередным свидетельством сохранения и продолжения стратегического курса Елбасы именно в плане соответствия законам и Конституции. Это дает возможность и другим политическим партиям принять активное участие в избирательном процессе. И хотя, повторюсь, Касым-Жомарт Токаев стал Президентом в полном соответствии с Конституцией, в то же время мы с вами понимаем, что Президент, наделенный властью народом, будет обладать наибольшим доверием и нести наибольшую ответственность.

В основном законе страны четко прописано, что именно народ является источником государственной власти Казахстана, и мы должны отталкиваться, прежде всего, от этого.

Бахтияр МАКЕН, депутат Мажилиса, член Политсовета партии «Nur Otan»

– Проведение досрочных президентских выборов – это очень правильное и своевременное решение в период транзита верховной власти. Казахстан является важным игроком международной политики, и все те страны, с которыми наше государство в той или иной степени контактирует, заинтересованы в том, чтобы у нас сохранялись стабильность и преемственность курса Первого Президента Нурсултана Назарбаева. Как мы все видим, население Казахстана также полностью поддерживает ключевые направления деятельности Елбасы и готово к выборам.

Партия «Nur Otan» играет важнейшую роль в политическом процессе нашего государства. В каждом регионе сейчас, во время текущей избирательной кампании, кипит организационная работа.

Помимо непосредственно электоральных моментов, на местах идет реализация программы партии до 2030 года «Общество благополучия: 10 целей десятилетия». Основной акцент программы сделан на социальную модернизацию, и от ее успешного выполнения будет зависеть решение таких важных индикаторов, как поддержка социально уязвимых слоев населения, развитие здравоохранения, образования, предпринимательства, в том числе и среди молодежи. Кроме непосредственно выдвижения кандидата от партии «Nur Otan» на XIX съезде будет говориться и об этих вещах.

Анар ЖАИЛГАНОВА, депутат Мажилиса, член Политсовета партии «Nur Otan»

На XIX съезде Председатель партии «Nur Otan», Елбасы Нурсултан Назарбаев предложит кандидатуру от нашей партии для участия во внеочередных президентских выборах. Курс на развитие страны заложен Первым Президентом, и я уверена, что он будет продолжен независимого от того, кто представит «Nur Otan» на выборах. Убеждена также в том, что кандидатура, предложенная Елбасы, будет единогласно поддержана всеми членами партии. «Nur Otan» принимает самое активное участие в данной электоральной кампании.

Имя Нурсултана Абишевича Назарбаева в Казахстане и во всем мире ассоциируется со стабильностью, развитием экономики, общественным согласием и избиратели понимают, что кандидат от «Nur Otan» продолжит следовать по стратегическому направлению, указанному Елбасы.

У меня нет никаких сомнений в том, что казахстанцы 9 июня сделают правильный выбор.

Ерлан СЫДЫКОВ,
ректор ЕНУ, член Политсовета партии «Nur Otan»

Вся страна сейчас переживает очень важный и ответственный период в своей истории – передачу власти. Основатель Независимого Казахстана, Елбасы, Председатель партии «Nur Otan» Нурсултан Назарбаев, досрочно сложив с себя президентские полномочия, тем не менее ясно указал на то, что определенный им стратегический курс на развитие страны изменению не подлежит.

На XIX съезде от нашей партии будет выдвинут кандидат для участия в выборах 9 июня. И, раз данную фигуру предложит сам Елбасы, значит можно не сомневаться в том, что этот человек будет наиболее достойным среди всех остальных, что это будет политический ученик Нурсултана Абишевича, которому Лидер Нации полностью доверяет.

Для всех без исключения казахстанцев важно услышать, что курс Первого Президента будет продолжен, что его инициативы, направленные на социальную модернизацию, претворятся в жизнь. Это самое главное для всех нас.

МНЕНИЕ

Константин КУЗЬМИН,
директор уранового производства УМЗ, член Политсовета партии «Nur Otan»

Мы все должны понимать, что то долгосрочное политическое лидерство, которое все эти годы было в нашем государстве, являлось основным гарантом стабильности и развития Казахстана. И сегодня партия «Nur Otan» как ведущая политическая организация фактически берет на себя ответственность за будущее всей страны.

Сохранение преемственности политического курса Первого Президента, Председателя партии «Nur Otan» Нурсултана Назарбаева – это самое важное.

Как представитель металлургического предприятия возьму на себя смелость выразить мнение всех производственников: мы поддержим именного того кандидата, который будет предложен партией «Nur Otan».

Крупнейшая партия страны имеет колоссальный опыт участия в различных электоральных кампаниях, и подготовка к XIX съезду в нашей области, Восточно-Казахстанской, как, в принципе, и в других регионах, прошла без организационных сложностей, пусть сроки и были сжатыми.

Андрей ЛАВРЕНТЬЕВ,
президент Ассоциации казахстанского автобизнеса, член Политсовета партии «Nur Otan»

Для инвесторов, которые вкладывают свои капиталы в казахстанскую экономику, очень важно понять, что со сменой власти в нашей стране все также будет продолжен курс, обозначенный Первым Президентом Нурсултаном Назарбаевым.

Конечно же, отечественные предприниматели, особенно те, кто взаимодействуют с международными компаниями, полностью поддерживают проведение досрочных президентских выборов. Это такой месседж мировому бизнес-сообществу – мы следуем курсу Елбасы.

А это значит, что инвестиции будут идти в Казахстан, который все так же будет пользоваться большим доверием со стороны международного бизнес-сообщества.

Кадиша ОСПАНОВА,
первый заместитель председателя Карагандинского областного филиала партии «Nur Otan»

Роль Елбасы в становлении Казахстана просто выдающаяся. Решение о проведении досрочных президентских выборов пользуется поддержкой среди населения, которое, я уверена в этом, ожидает того, что сохранится преемственность курса Елбасы. Наш избиратель ждет, что кандидат от «Nur Otan» продолжит претворять в жизнь все инициативы, поручения и идеи Первого Президента.

Галиаскар САРЫБАЕВ,
первый заместитель председателя Алматинского областного филиала партии «Nur Otan»

Положительная реакция на проведение досрочных президентских выборов, которую мы все наблюдаем среди населения – это подтверждение того, что казахстанцы поддерживают стратегический курс, обозначенный Елбасы. Это свидетельство того, что все масштабные государственные программы, инициированные Первым Президентом, будут в итоге доведены до логического конца. А они все, заметьте, направлены на улучшение социальной инфраструктуры государства. Все партийцы активно исполняют поручение Председателя нашей партии Нурсултана Назарбаева активно принимать участие в избирательной кампании. Мы это делаем с большим удовольствием, потому что осознаем всю ответственность момента.

Убежден в том, что казахстанцы хотят жить в развитом государстве и быть счастливыми. Поэтому мы, нуротановцы, призываем всех граждан страны, обладающих правом голоса, проявить 9 июня свою гражданскую позицию и сделать свой выбор.

ПАРТИЙНЫЙ ПРОЕКТ

Чтобы помнили

В регионах страны проходит месячник заботы о ветеранах ВОВ и тружениках тыла в рамках партийного проекта «Ардагерлерді ардақтайық». Партийцы и активисты молодежного крыла «Жас Отан» посещают одиноко проживающих ветеранов и пожилых людей.

Так, **в Кокшетау** партийцы оказали помощь Марии Коловой. Жасотановцы также съездили в жилые массивы села Застанционный – расчистили и благоустроили двор Домине Родыгиной.

На сегодняшний день в Акмолинской области проживают 44 ветерана-участника ВОВ и 8 инвалидов ВОВ, 5 086 тружеников тыла.

– К нам обращаются ветераны и пенсионеры по различным жизненно важным вопросам. Мы стараемся всем оказывать поддержку, даем консультации и разъяснения. На постоянной основе помогаем решать вопросы по жилищно-коммунальным услугам, оказываем материальную поддержку через спонсоров и содействуем в предоставлении медицинских услуг. И, конечно, стараемся сами посещать их на дому. Наша цель – дарить хорошее настроение и положительные эмоции представителям старшего поколения, – отметил председатель МК «Жас Отан» Акмолинской области Султанбек Бекешев.

В свою очередь участник акции, активист молодежного крыла «Жас Отан» Аян Хафиз подчеркнул, что жасотановцы регулярно принимают участие в таких мероприятиях. Подрастающему поколению нравится приносить пользу обществу и творить добро.

– Ребята регулярно выезжают к одиноким ветеранам и пенсионерам, тем, кто проживает в частных домах, помогают отчистить от мусора, убрать участки, благоустраивают дворовую территорию, – добавил Аян Хафиз.

В Костанае же стартовала акция «Память поколений», которая также проходит в рамках партийного проекта «Ардагерлерді ардақтайық». Республиканская акция направлена на благоустройство и очистку памятников, мемориалов, обелисков, посвященных Великой Отечественной войне, а также улиц, проспектов, названных именами героев ВОВ.

Члены Костанайского городского филиала партии совместно со студентами Костанайского медицинского колледжа провели субботник на одной из главных улиц города – имени Султана Баймагамбетова.

– Благоустройство памятников – это дань памяти поколению, прошедшему войну, их мужеству и стойкости. Это забота о будущем нашего города, чтобы молодое поколение чтило прадедов и прабабушек. Все дальше уходит война, и людей, которые помнят об этих событиях, почти не остается. А памятники, которые мы благоустраиваем, останутся и будут как свидетельства тех лет, – отметил консультант Костанайского городского филиала партии «Nur Otan» Айторе Турсын.

Более 20 студентов приняли участие в акции. Стоит отметить, что данное мероприятие для партийцев стало традицией. На протяжении последних лет волонтеры, активисты партии активно проводят не только благоустройство памятников, обелисков и мемориалов, но и ведут уборку на заброшенных могилах участников ВОВ.

– Множество казахстанцев проявили истинный героизм и неимоверное мужество в те годы. Мы хотим, чтобы жизнь этих людей была примером для подрастающего поколения, – рассказал студент Костанайского медицинского колледжа Серик Байсултан.

Айдар БАЙБОСЫНОВ, Кокшетау,
Ольга ШИНКОРЕНКО, Костанай

ПАРТИЙНАЯ ФРАКЦИЯ

Неусыпный контроль

Реализация госпрограммы инфраструктурного развития «Нұрлы жол» на контроле у депутатов-нуротановцев. В Мажилисе Парламента РК состоялось заседание Комиссии при фракции партии «Nur Otan» по контролю за целевым и эффективным расходованием бюджетных средств и средств, выделяемых из Нацфонда РК на модернизацию инфраструктуры жилищно-коммунального хозяйства, сетей водо– и теплоснабжения, укрепление жилищной инфраструктуры и повышение доступности жилья для населения.

Как отмечалось, на эти цели из бюджета ежегодно выделяются немалые деньги. Депутаты ознакомились с тем, куда и как расходуются эти средства. К примеру, мажилисмены уделили особое внимание распределению 140 млрд тенге, которые поручал на очередном XVIII Съезде партии Первый Президент РК – Елбасы Нурсултан Назарбаев дополнительно направить для обеспечения казахстанцев питьевой водой.

Также было рассмотрено исполнение пункта 7 Общенационального Плана по реализации Послания Главы государства народу Казахстана «Рост благосостояния казахстанцев: повышение доходов и качества жизни». По этому вопросу первый вице-министр индустрии и инфраструктурного развития РК Каирбек Ускенбаев отметил, что для повышения прозрачности деятельности органов управления и обеспечения контроля со стороны собственников помещений, а также для улучшения взаимодействия между субъектами жилищных правоотношений проектом закона «О жилищных отношениях» предусматривается создание единой информационной системы жилищного фонда и ЖКХ.

– После внедрения информационной системы жители смогут контролировать свои расходы и доходы по дому, проверять корректность начислений и расчетов. Это им позволит вести мониторинг деятельности своего органа управления, подавать обращения по проблемам жилищно-коммунального хозяйства, – пояснил представитель ведомства.

Кроме того, у жителей появится возможность проводить электронные голосования и принимать в них участие в удаленном доступе по всем вопросам дома.

В настоящее время в пилотном режиме к информационной системе подключены более 8 тысяч домов, на которые заведены электронные паспорта.

В целом, по словам Каирбека Ускенбаева, строительная отрасль показывает стабильную динамику роста.

По итогам обсуждения чиновникам напомнили, что депутаты-нуротановцы строго следят за каждым бюджетным тенге, выделенным из Нацфонда. По итогам заседания Комиссией выработаны рекомендации для соответствующих госорганов.

Оксана ДАВЫДОВА, Нур-Султан

ЦИК

А ты идешь голосовать?

Формирование списков избирателей – на контроле территориальных избиркомов.

Список избирателей по месту жительства составляет соответствующий местный исполнительный орган на основании государственной базы данных о физических лицах. Эту информацию озвучил заместитель председателя Центральной избирательной комиссии (ЦИК) РК Константин Петров на заседании ЦИК.

Как он сообщил, процесс формирования списков избирателей теперь контролируется территориальными избирательными комиссиями, которые выявляют расхождение в представляемых акиматами списках и отрабатывают их в оперативном режиме.

– Эта работа привела к включению в списки избирателей по состоянию на 1 января 2019 года 11 814 19 человек. Ответственность за достоверность списков несут должностные лица местных исполнительных органов, – рассказал Константин Петров.

Также он пояснил, что эта цифра динамична.

По словам заместителя председателя ЦИК, активным избирательным правом обладают совершеннолетние, не осужденные, дееспособные.

– В списках динамичная величина. Это цифра на 1 января. На 1 мая и на 1 июня она может измениться. Будут, к сожалению, умершие. К этому времени кто-то может достичь совершеннолетия. Осужденные не имеют права голосовать, – уточнил Петров.

По его данным, основанием для включения гражданина в список избирателей на конкретном избирательном участке является факт его регистрации по месту жительства на территории этого избирательного участка (под местом жительства в данном случае понимается место постоянной регистрации).

Помимо этого в Центризбиркоме прошло заседание лингвистической комиссии по установлению свободного владения кандидатом в Президенты Республики Казахстан государственным языком.

Члены комиссии обсудили организационные вопросы, процедуру, которая определяется постановлением Центризбиркома, согласно которому требуется выполнение письменного задания на тему, предложенную лингвистической комиссией, чтение печатного текста, публичное выступление на заданную лингвистической комиссией тему не менее пятнадцати минут.

Члены лингвистической комиссии заверили в том, что работа комиссии будет открытой и гласной, а средства массовой информации получат возможность наблюдать процесс принятия решения по каждому из кандидатов.

К слову, внеочередные выборы Президента Казахстана состоятся 9 июня 2019 года.

Татьяна КАЗАНЦЕВА, Нур-Султан

Архитектор тюркской интеграции

В столице прошла презентация книг «Түркі интеграциясының архитекторы» и «Елорда эпопеясы».

Если книгу «Елорда эпопеясы» можно назвать энциклопедией, то сборник «Түркі интеграциясының архитекторы» – исследованием. В первой книге читатель может познакомиться с основными вехами строительства столицы независимого Казахстана – Нур-Султан: узнать как родилась столица, взрослела, росла и становилась, переживала успех, всмотреться в здания и памятники, гулять по набережным, без которых нельзя представить столицу. Вместе с авторами более 280 статей, интервью, экспертных мнений, которые собраны в этой книге и в свое время опубликованных в Республиканской общественно-политической газете «Егемен Қазақстан» к юбилею столицы, будто проживаешь все заново все вехи ее становления. Благодаря мастерству авторов и их легкому профессиональному слогу, читатель вовлекается в увлекательное чтение, воспринимая книгу не просто как абстрактную историю.

Сборник «Түркі интеграциясының архитекторы» дает возможность познакомиться с мнениями, точкой зрения, суждениями и взглядами первых руководителей ряда государств, а также известных политологов, экспертов, ученых и представителей интеллигенции о выдающейся роли Первого Президента Республики Казахстан – Елбасы Нурсултана Назарбаева в тюркском мире.

Словом, составители книг – творческие коллективы Тюркской академии и газеты «Егемен Қазақстан» – дают читателю возможность понять эпоху, вникнуть в ее настроения и детали, вглядеться в нее самому.

Директор Библиотеки Первого Президента РК – Елбасы Амерхан Рахимжанов подчеркнул, что главный герой презентуемых двух изданий – Нурсултан Назарбаев – выдающаяся личность не только Казахстана, но и современной мировой истории.

– Эти книги посвящены двум направлениям многогранной деятельности нашего Лидера. Первое – колоссальный труд Елбасы на пути объединения тюркских народов и укрепление взаимодействия братских тюркских государств. Второе – принятие решения о переносе столицы государства и осуществление идеи, в успех которой многие не верили, – отметил он.

На презентацию по приглашению организаторов – Тюркской академии и Библиотеки Первого Президента РК – Елбасы пришли известные государственные и общественные деятели, отечественные и зарубежные ученые, представители государственных органов и экспертного сообщества, а также главы дипломатических миссий Азербайджана, Кыргызстана, Узбекистана, Туркменистана и представители посольства Турции.

Министр информации и общественного развития РК Даурен Абаев, принявший также участие в этом событии, отметил:

– Хорошая книга – пища для души. Сегодня мы собрались, чтобы презентовать сразу две книги. Они очень важны, как для нынешнего, так и для будущих поколений.

Выступавшие на презентации едины во мнении: безусловный вклад Нурсултана Назарбаева в создание дружественных и братских отношений между тюркскими странами – невозможно переоценить. Елбасы является признанным лидером тюркского мира и подлинным архитектором тюркской интеграции. В свою очередь заместитель Председателя Ассамблеи народа Казахстана Жансеит Туймебаев, поздравляя собравшихся на мероприятии, подчеркнул:

– Когда мы говорим о тюркской интеграции, прежде всего, рассматриваем это с точки зрения единства тюркского мира, содружества, взаимодействия в социально-экономической сфере. Ответ на вопрос, что необходимо для тюркской интеграции – можно найти именно в этих изданиях.

Президент Международной Тюркской академии, председатель правления АО «Республиканская газета «Егемен Қазақстан» Дархан Кыдырали, завершая презентацию, поблагодарил всех авторов, принявших участие в издании книг, Министерство информации и общественного развития РК, Библиотеку Первого Президента РК – Елбасы и дипломатов тюркоязычных старн, оказавших поддержку этому проекту.

– На протяжении трех лет Тюркская академия проводит социологические исследования в тюркоязычных странах, по результатам которых стало известно, что граждане этих стран единодушно признали нашего Елбасы одной из самых известных личностей тюркского мира. В прошлом году известный журналист Куршад Зорлу, проводя свои изыскания, пришел к выводу, что Нурсултан Назарбаев является самым популярным человеком по запросам в интернете в Турции. – сказал Дархан Кыдырали.

Мира МУСТАФИНА, фото предоставлено пресс-службой Библиотеки Первого Президента РК – Елбасы, Нур-Султан

ИНТЕРВЬЮ

Крымбек КУШЕРБАЕВ:

«Наша задача – создание условий для получения доходов»

В Кызылординской области действует региональная Социальная дорожная карта на 2019-2021 годы по оказанию дополнительных мер поддержки многодетным и малообеспеченным семьям.

Одной из актуальных проблем, стоящих перед местными исполнительными властями в регионах на данный момент, является помощь многодетным матерям и семьям. Эта же тема одна из самых широко обсуждаемых в социальных сетях. Рыбку или удочку? Вопрос стал темой перманентных споров пользователей того же Фейсбука… Тем временем акиматы стараются помочь семьям, попавшим в трудные жизненные ситуации, вытаскивая внутренние резервы региональных бюджетов, трудоустраивая членов многодетных семей, дипломатично разъясняя, что все виды матпомощи – добавка к доходам, но не подмена заработных плат. Все-таки как помочь многодетным семьям, не сводя эту помощь только к раздаче бесплатных подарков? Этот вопрос мы адресовали акиму Кызылординской области Крымбеку Кушербаеву.

– Тема расширения мер господдержки многодетных семей – сегодня одна из самых обсуждаемых в казахстанском обществе. Самым острым и проблемным вопросом стало обеспечение многодетных семей жильем. Как эта проблема решается в Кызылординской области?

– Социальное благополучие граждан всегда было основным приоритетом нашего государства. И надо сказать, что вопросы многодетных матерей – это не новый блок проблем. Сегодня работа ведется, скорее, по совершенствованию и систематизации мер, которые уже принимаются.

Но при этом считаю, что социальная политика не должна провоцировать рост иждивенческих настроений. Помощь должна предоставляться особо нуждающимся и носить строго адресный характер.

К примеру, в Кызылординской области насчитывается порядка 36 тысяч многодетных семей, около 6 тысяч из которых – малообеспеченные. На каждую многодетную и малообеспеченную семью разрабатываются индивидуальные социальные карты. На сегодняшний день мы изучили материально-бытовые условия почти 3 000 многодетных малообеспеченных семей, определили категории вопросов и проблем, затронутых многодетными и одинокими матерями. Из них, на первом этапе, например, в городе Кызылорда было определено 149 остронуждающихся семей, которые живут в неприспособленных для жилья помещениях и в приоритетном порядке нуждающихся в помощи. У них также имеются проблемы в оформлении их статуса, нет прописки, многие не состоят в очереди на жилье в городском акимате и т.д. Сейчас наша задача – оказать им всестороннюю поддержку.

– К решению проблем остронуждающихся малообеспеченных семей акиматы подключают бизнес-сообщества. Поделитесь, как предприниматели помогают им в руководимом вами регионе?

– У нас за такими семьями в качестве кураторов закреплены крупные и средние предприятия области и бизнесмены.

Так, например, в марте текущего года совместно с частным фондом Булата Утемуратова мы подписали Меморандум о строительстве за счет средств фонда 50 домов на 100 квартир для таких семей, и еще 25 домов на 50 квартир построим за счет местного бюджета. Итого получилось 150 квартир. Отмечу, что в одной из них разместится мини-ЦОН, чтобы людям было удобно в одном месте привести в порядок необходимые документы и т.д.

Кстати, к каждому дому будут подведены электричество, вода, канализация, газ, телефонная связь, автодорога, а также будет выделен приусадебный земельный участок в 6 соток. Строительство домов планируем завершить в рекордные сроки, к 1 июня – Международному дню защиты детей. И это только начало!

Кроме того, мы заключили с застройщиками меморандум о выкупе 248 квартир в областном центре, которые через «Жилстройсбербанк» в мае текущего года будут предоставляться слабо защищенным категориям населения, в том числе многодетным семьям, по региональной дорожной карте «Орда» без первоначального взноса. Но это будет осуществляться строго по очередности.

– Судя по темпам строительства и ввода жилья в Кызылординской области, в скором времени жителей без крыши над головой не должно быть…

– В последние годы жилищное строительство в области развивается очень быстрыми темпами. Только за 2013-2018 годы у нас введено почти 3 млн м2 жилья. В прошлом году мы ввели рекордный для региона объем жилья – 700 тыс. м2, в текущем году рассчитываем даже перевыполнить прошлогодний показатель. При этом, помимо того жилья для многодетных семей о котором я уже сказал, за счет средств республиканского бюджета мы планируем построить еще 431 квартиру именно для многодетных и малоимущих семей. 205 квартир будут выделены под арендное жилье без права выкупа и 226 квартир под арендное жилье с правом выкупа.

И это не все. Мы ждали, чтобы исключить дублирование, когда Правительством на уровне республики будет принят единый по стране пакет мер, направленных на поддержку многодетных семей. И уже в дополнение, по итогам анализа поднимаемых многодетными матерями проблем в области, 18 марта т.г. мы приняли свою региональную Социальную дорожную карту на 2019-2021 годы по оказанию дополнительных мер поддержки многодетным и малообеспеченным семьям. В частности, в рамках утвержденного на сегодняшний день бюджета области, на развитие собственного микробизнеса предусматривается предоставление на безвозмездной основе грантов на новые бизнес – идеи. Будет также выделено еще 200 грантов акима области на обучение в вузах для детей из социально уязвимых семей, предусматривается организация отдыха в оздоровительных лагерях детей из многодетных малообеспеченных семей, обеспечение свыше 25 тысяч учащихся из таких семей одеждой к школе и т.д.

– В соцсетях частенько дискуссии разгораются на тему: «Что лучше – рыбка или удочка?». Какого мнения придерживаетесь вы?

– На мой взгляд, все виды матпомощи должны быть лишь поддерживающей мерой, дополнением к доходам родителей, а не основным источником жизни. Поэтому, наша задача – создание условий для получения доходов семьями: создать рабочие места, дать возможность открыть свое собственное дело, предоставить возможность получить новые профессии и т.д. Над этим мы сегодня и работаем, например, развивая массовое предпринимательство.

В этих целях совместным решением акимата, маслихата, филиала партии «Nur Otan», общественного Совета и Региональной палатой предпринимателей мы объявили в области трехлетие по развитию массового предпринимательства. Только на эти цели в текущем году будут направлены около 34 млрд тенге из бюджета, различных институтов развития и банков второго уровня. Эти меры позволят создать новые рабочие места, расширить налоговую базу и укрепить местные бюджеты, обеспечив в целом стабильность в обществе.

Сая ЗАГИПОВА, Нур-Султан

Зола с задатками титана

«Волшебную» технологию переработки техногенных отходов освоили в Павлодаре. Беря за основу не самое лучшее сырье, павлодарцы в конечном итоге получают продукцию отменного качества, на все сто процентов уходящую на экспорт не только в Россию, но и в Европу.

«ПРОСТОТА» НА МИЛЛИАРД

Похоже, СЭЗ «Павлодар» из аутсайдера, ставшего таким ввиду многих причин от полного отсутствия инфраструктуры до слабого менеджмента, имевшего место быть здесь еще каких-то пару-тройку лет назад, выбивается в бесспорные лидеры. Причем сразу по нескольким показателям. По сути, каждый из десяти участников СЭЗ «Павлодар» (и это только действующих, не считая такое же количество бизнесменов, запускающих производство) реализует в той или иной степени уникальные проекты. Наш сегодняшний разговор пойдет о ТОО «Металлогамма», привнесшем в отечественный нефтегазовый сектор поистине прорывную технологию, сравнимую почти что с «волшебством». Хотя не для специалистов то, что производит российский инвестор, выглядит «проще простого». Генеральный директор компании Дмитрий Гребенщиков с этим может поспорить, но обычно в таких случаях соглашается: пусть будет так! А как на самом деле?

...На самом деле – это очень серьезные инвестиции. За три года, в течение которых длится проект, ТОО «Металлогамма» вложило в него уже порядка миллиарда тенге. Из них только на основное оборудование ушло 545 миллионов. Правда, справедливости ради стоит отметить, что половину этой суммы, а именно 277 миллионов тенге, составляет грант Национального Агентства по технологическому развитию. Напомним, грантовое финансирование инновационных проектов НАТР запустило летом прошлого года. Было два вида грантов: до 70 процентов от обоснованных затрат по лицензионному договору и до 50 процентов от обоснованных затрат на приобретение оборудования. Заявка ТОО «Металлогамма» была одобрена в рамках второго направления. Государство помогло предприятию закупить передовую и принципиально новую для отечественной нефтегазовой отрасли технологию, до сих пор в Казахстане не применяющуюся.

И затраты компании миллиардом не ограничатся. Так, например, в этом году ТОО «Металлогамма» приступит к капитальному строительству здания под свое производство. Пока цех по выпуску алюмосиликатной полой микросферы находится во временном пневмокаркасном ангаре на территории СЭЗ «Павлодар».

ЖДУТ НЕФТЯНИКИ, ЖДУТ БУРОВИКИ

Теперь, что касаемо самого продукта – алюмосиликатной полой микросферы, без которой невозможно пробурить ни одну нефтяную скважину. Производство буровых работ – ее основная область применения. Смотря на эти частички размером в 500 микрон, наполненные внутри газом, сложно поверить, что они соединяют в себе два совершенно противоположных качеств – легкость и прочность одновременно. И, тем не менее, это так. Именно эту добавку-модификатор используют нефтяники, готовя бетонные смеси для бурения скважин. К слову, даже в этом можно усмотреть определенную долю «волшебства», когда энное количество данного модификатора в составе тампонажного раствора обеспечивает цементному камню после застывания наряду с прочностью целый ряд специфических свойств, которых нет в обычном бетонном растворе. Срок функциональной пригодности скважины напрямую зависит от качества используемых тампонажных реагентов. А на него, в свою очередь, влияет состав основного сырья, которое оставляет желать лучшего. Собственно говоря, именно не самое хорошее сырье и побудило учредителя ТОО «Металлогамма» приобрести дорогостоящее и уникальное в своем роде оборудование, позволяющее недорого с точки зрения переработки получить качество номер один из того, что в первоначальном виде к качеству имеет весьма далекое отношение.

– Этакое «волшебство» заводского масштаба, – улыбается Дмитрий Гребенщиков.

ОРИЕНТАЦИЯ – ЗАПАД

Алюмосиликатную полую микросферу получают из золошлаковых отходов, которые образуются при сжигании угля на тепловых электростанциях. Причем ее количество в составе золошлака, отличающегося своей полидисперсностью, ничтожно мало – всего 2-3 процента в общей массе. А вот влаги и различных примесей – в разы больше! Дмитрий Гребенщиков говорит, что сырье приходит с влажностью до сорока процентов, а количество посторонних компонентов, которых в идеале быть не должно, может колебаться от 5 до 15 процентов. В процентном соотношении процесс очистки золошлаков выглядит примерно так: из двух тонн сырья выходит тонна готовой продукции. Даже не специалисту нетрудно представить, какие ступени очистки проходят экибастузские золошлаки, прежде чем принять вид алюмосиликатной полой микросферы, широко востребованной в российском и европейском нефтегазовом секторе, где, понятное дело, абы какую продукцию покупать не будут. А рынок сбыта ТОО «Металлогамма» на 90 процентов – это Россия и оставшиеся десять – Польша, Германия, Испания... Отсутствие в этом списке Казахстана объясняется довольно просто. Проектом по микросфере ТОО «Металлогамма занимается с 2014 года, а первую продукцию выпустило в прошлом году. Между тем, специфика нефтегазовой отрасли такова, что соответствующие компании, как правило, разыгрывают тендеры на долгосрочных условиях.

– Обычно договорные обязательства в этом секторе действуют не год, а три-пять лет, – говорит Дмитрий Гребенщиков.

Однако это не помещало павлодарскому производителю алюмосиликатной микросферы занять свою нишу. И нишу достаточно солидную, взяв курс на развитие экспортного потенциала региона. В прошлом году ТОО «Металлогамма» экспортировало порядка двух с половиной тысяч тонн своей продукции. План этого года – четыре тысячи тонн алюмосиликатной полой микросферы. Из них 500 тон с начала года предприятие уже поставило своим потребителям.

– Конечно, это только планы, но, думаю, мы их выполним, – говорит Дмитрий Гребенщиков.

Будут ли в эти планы включены казахстанские потребители алюмосиликатной микросферы после того, как у них закончатся ныне существующие контракты?

СЫРЬЁ-МОЁ

Вопрос на самом деле очень и интересный, поскольку, в первую очередь, упирается в сырьевую составляющую, охотников до которой – хоть отбавляй! Алюмосиликатная микросфера – не только самая мизерная часть в составе золы, мы уже говорили о том, что она составляет всего два-три процента в ее общей массе, но и самая дорогая. Неудивительно, что желающих ее купить, собрать и переработать очень много.

– Наш основной сырьевой источник – это экибастузские ГРЭС-1 и ГРЭС-2, – рассказывает генеральный директор ТОО «Металлогамма», – на которые, кстати, приходится до 50 процентов всех казахстанских запасов золошлаковой смеси. На их золоотвалах помимо нас работают еще три компании, которые заключили контракты на сбор алюмосиликатной микросферы. А сколько еще неофициальных сборщиков этого сырья – от местного населения, не прочь подзаработать на продаже золы, до скупщиков-чужаков, которыми также движет жажда наживы! После прошлогоднего скандала вокруг озера-накопителя Карасор ГРЭС-2 об их истинном количестве можно только догадываться. Поэтому ставя вопрос об увеличении производственной мощности, мы сначала должны ответить себе: «А будет ли у нас столько сырья?» С его закупом сегодня есть немалые сложности, решение которых может растянуться на несколько лет.

Для ТОО «Металлогамма» сырьевой вопрос актуален еще и потому, что предприятие намерено расширять ассортимент своей продукции. Правда, с окончательным его выбором здесь еще не определились. Дмитрий Гребенщиков признается, что есть целый ряд перспективных направлений, который он хотел бы развивать на территории СЭЗ «Павлодар». Но подробно рассказал лишь об одном из них, том, которое лежит на поверхности и связано все с той же алюмосиликатной полой микросферой.

– Я уже говорил, что алюмосиликатная микросфера – один из самых важных компонентов в тампонажном растворе, – дополняет свой рассказ об особенностях технологии бурения нефтяных скважин гендиректор павлодарского предприятия. – Но есть два варианта его использования. Наш модификатор-добавку могут закупить так называемые сервисные компании, которые работают непосредственно на буровых вышках и на месте изготавливают необходимые для бурения растворы. А есть производители уже готовых тампонажных систем. В этом случае все компоненты смеси соединяются на заводе и потребитель покупает уже полностью готовый к употреблению продукт. Вспомните сухие строительные смеси, используемые для любого ремонта. Здесь принцип тот же самый. Сегодня Казахстан сухие тампонажные системы на сто процентов импортирует из России. И было бы, наверное, правильно не продавать полуфабрикат, чтобы потом в Казахстан заезжал продукт, а производить и продавать его здесь. И не только отечественным нефтегазовым компаниям, но еще и близлежащим соседям в Туркмению, Азербайджан, другим странам и компаниям, работающим на каспийском нефтяном шельфе, где имеется спрос на эту продукцию.

УЙТИ ОТ «ПОЛУФАБРИКАТОВ»

По словам Дмитрия Гребенщикова, сегодня ТОО «Металлогамма» рассматривает для себя вариант организации цеха по производству на основе алюмосиликатной полой микросферы тампонажных смесей. Соответствующие письма в Министерство энергетики со стороны бизнесмена уже направлены. Предварительная заинтересованность в данном виде продукции отечественного производства вроде бы имеется. Но говорить об этом как о реальном проекте еще рано.

– Строительство и запуск такого производства – это достаточно серьезные инвестиции, – вновь обращается к языку цифр мой собеседник. – По самым скромным подсчетам речь идет о трех-четырех миллионах долларов. И это только капитальные затраты без работы серьезной команды-технологов, которых, учитывая просто аховую ситуацию с узкими специалистами в стране, придется завозить из-за рубежа. Нужно понять, насколько это действительно нужно казахстанскому нефтегазовому сектору, определиться с рынком сбыта, тщательно продумать сырьевые источники. Входить просто в эту воду и вкладывать большие деньги с непонятной перспективой, конечно же, мы не будем.

А, возможно, новый продукт будет и не на основе алюмосиликатной микросферы вовсе. Дмитрий Гребенщиков признается, что в его голове немало идей, связанных с переработкой техногенного сырья, коего на нашей планете скопилось великое множество.

Ирина ВОЛКОВА, Павлодар

/// АКТУАЛЬНО

Депутатский контроль

Экологическая ситуация в нефтяной столице Казахстана вызывает особую тревогу у местного населения. Власти на местах принимают меры по улучшению обстановки. Но самым действенным остается увеличение численности зеленых насаждений в областном центре, посчитали народные избранники.

МАЛО ПОСАДИТЬ, НАДО ВЗРАСТИТЬ!

Депутаты Атырауского областного маслихата одобрили проект по озеленению на сумму 4,6 млрд тенге. Средства будут выделены в течение 5 лет.

– Проект рассчитан на пять лет. Реализовываться будет посредством государственного частного партнерства. Уже определен частный инвестор. Общая сумма проекта – 4 млрд 696 млн тенге. В течение 5 лет ежегодно будет выделяться от 877 млн до 1 млрд тенге. Но будем платить не за количество посаженных, а за количество выращенных деревьев и цветов, – сказал на сессии областного маслихата руководитель управления природных ресурсов и регулирования природопользования Атырауской области Кадыржан Арыстан. Подрядчиком признано ТОО «Каспийдормостострой».

– Кроме озеленения подрядчик должен проводить комплекс мероприятий по содержанию и охране зеленых насаждений, фитосанитарии. Бюджетные средства будут выплачиваться ежегодно, по итогам работ. Кроме этого компания будет каждый год высаживать 2 000 саженцев, кустарников и цветов, используя собственные средства. В период с 2021 до 2023 годов должно быть высажено 5 яблоневых садов, – отметил К. Арыстан.

1500 КАМЕР ВИДЕОНАБЛЮДЕНИЯ

Еще один вопрос, касающийся безопасности населения, решили на сессии атырауские депутаты. Благодаря их вмешательству уже в скором времени на улицах города Атырау заработает

система фото-, видеофиксации, где в общей сложности будут задействованы 1 524 камеры.

– Проект по фото-, видеофиксации дорожных правонарушений в Атырау одобрен. Он будет реализовываться в рамках государственно-частного партнерства. Компания «Коркемтелеком» стала победителем. Общая сумма проекта 10 млрд 43 млн тенге, – сказал на сессии областного маслихата и.о. руководителя управления пассажирского транспорта и автомобильных дорог Атырауской области Асет Оразгалиев.

По его словам, камеры видеонаблюдения будут установлены на 153 автодорогах и 51 перекрестке.

– Планируется дополнительно установить 774 камеры видеонаблюдения. Действующие в эксплуатации 750 видеокамер будут интегрированы в единую систему, – уточнил А. Оразгалиев.

Каршыга КУШЕКОВ, Атырауская область

ИЗВЕЩЕНИЕ О ТОРГАХ

Акционерное общество «Национальная компания «Қазақстан темір жолы» (далее – АО «НК «ҚТЖ») объявляет о проведении электронных торгов по продаже имущества АО «НК «ҚТЖ», которые начнутся 14 мая 2019 года в 10:00 часов (время Астаны) на веб-портале Реестра государственного имущества www.gosreestr.kz.

Реализация объектов осуществляется в соответствии с Правилами реализации имущества АО «НК «ҚТЖ», утвержденными решением Совета директоров АО «НК «ҚТЖ» (протокол от 16 марта 2017 года № 2) (далее – Правила) и Регламентом проведения электронных торгов по продаже имущества на веб-портале реестра государственного имущества, утвержденным решением Совета директоров АО «Информационно-учетный центр» (протокол от 23 мая 2014 года № 66) (далее – Регламент).

На аукцион на повышение цены выставляются следующие объекты:

№ лота	Наименование	Местонахождение	Балансодержатель – филиал АО «НК «ҚТЖ»	Площадь земельного участка, га	Стартовая цена, тенге	Гарантийный взнос, тенге
1	Автомашина «Toyota Corola»	Город Костанай, проспект Аль-Фараби, 162	Костанайское отделение магистральной сети	---	269 000	40 350
2	Автомашина «Toyota Camry Xli Pwr»			---	372 000	55 800
3	Здание гаража	Город Актобе, район Астана, проспект Алии Молдагуловой, 49/2	Актобинское отделение магистральной сети	0,0030	404 000	60 600

Регистрация участников торгов производится на веб-портале реестра со дня публикации извещения на веб-портале реестра и заканчивается за два часа до начала торгов.

Гарантийные взносы вносятся на счет АО «Информационно-учетный центр»: БИН: 050540004455, БИК: HSBKKZKX, ИИК: KZ946017111000000330, КНП: 171, Кбе: 16, АО «Народный банк Казахстана». Назначение платежа: **гарантийный взнос для участия в электронном аукционе** (в размер гарантийного взноса оплата банковских услуг не входит).

Банковская гарантия в качестве гарантийного взноса не принимается.

С целью своевременного поступления гарантийных взносов на счет АО «Информационно-учетный центр» рекомендуется оплатить гарантийный взнос не позднее трех дней до окончания приема заявок.

Протокол о результатах торгов формируется веб-порталом реестра, подписывается с использованием ЭЦП продавцом и победителем торгов в день проведения торгов.

В случае не подписания участником, победившем в торгах, протокола о результатах торгов гарантийный взнос продавцом не возвращается.

Протокол о результатах торгов является документом, фиксирующим результаты аукциона и обязательства победителя и продавца подписать договор купли-продажи объекта по цене продажи.

Договор купли-продажи с победителем подписывается в срок не более десяти календарных дней со дня подведения итогов торгов веб-порталом реестра.

С положениями о порядке проведения Электронного аукциона, порядке оформления участия в торгах, об условиях определения Победителя можно ознакомиться в Правилах и Регламенте, которые находятся в публичном доступе на сайтах АО «НК «ҚТЖ» www.railways.kz и АО «Информационно-учетный центр» www.gosreestr.kz.

Дополнительную информацию можно получить по телефонам: **8 (7172) 603-504 (АО «НК «ҚТЖ») и 8 (7172) 55-29-81 (АО «ИУЦ).**

ЭКОЛОГИЯ

Замороженный курорт

У алматинских защитников природы радостное событие: городской акимат выступил с заявлением о том, что решение о строительстве горного курорта в урочище Кок-Жайляу поблизости от Алматы решено отложить на несколько лет в связи с необходимостью более глубокого изучения экологических рисков, общественного настроения и экспертных оценок.

В свою очередь действующий Президент Республики Касым-Жомарт Токаев написал в своем аккаунте в Твиттере, что поддерживает данное решение, принятое по его рекомендации. Бурные споры вокруг строительства еще одного горного курорта в алматинских предгорьях ведутся уже много лет и даже успели выйти на международный уровень: тему Кок-Жайляу комментируют иностранные эксперты и освещают иностранные журналисты, преимущественно в критическом ключе. В частности, против курорта выступает Немецкий союз охраны природы (NABU) – одна из самых крупных и авторитетных природоохранных организаций в мире

На прошлой неделе в южной столице состоялась пресс-конференция, в ходе которой члены инициативной группы «Сохраним Кок-Жайляу» выступили с заявлением о необходимости полностью отказаться от любых проектов застройки горного урочища, озвучив множество экологических и прочих рисков в случае его реализации, и направили соответствующее письмо Президенту Касым-Жомарту Токаеву, Премьер-министру Аскару Мамину, Председателю Сената Парламента Дариге Назарбаевой, Председателю Мажилиса Парламента Нурлану Нигматулину и акиму города Алматы Бауыржану Байбеку.

В письме говорится, что ранее урочище Кок-Жайляу входило в состав Иле-Алатауского национального природного парка, главной задачей которого является сохранение уникальных экосистем и ландшафтов Заилийского Алатау. Именно парк обеспечивает жителей Алматы свежим воздухом, питьевой водой, является для горожан ценным рекреационным ресурсом. Он жизненно необходим городу именно как цельная, не разрушенная хозяйственной деятельностью, природная территория. Любой горнолыжный курорт оказывает значительное отрицательное воздействие на экосистемы – почвенный и растительный покров, рельеф, водные источники и атмосферу. Строительство любых объектов приводит к нарушению и исчезновению ценных ландшафтов.

Кроме того, напоминают авторы письма, город все сильнее испытывает нехватку воды, которую получает, в том числе, с этой территории. Для водоснабжения курорта потребуются сотни тысяч кубометров воды в год, а это еще сильнее обострит водный вопрос в южной столице. После вмешательства Президента Казахстана появился шанс избежать подобной трагедии.

Алматинские защитники природы надеются, что после того, как руководство страны обратило внимание на ситуацию в горном урочище, позитивные сдвиги станут возможны и в других регионах.

– «Сохраним Кок-Жайляу» солидарно и готово помогать экологическим активистам по всей стране, – отметила член инициативной группы Татьяна Бендзь. – Мы не ограничиваемся только Кок-Жайляу, мы говорим о том, что это, может быть, самый яркий и громкий проект в последнее время, но экологическая ситуация по стране очень серьезная. Мы призываем всех экологических активистов страны встать на защиту природы, мы призываем все население Казахстана встать на защиту окружающей среды. Мы не выдвигаем никаких политических требований – мы просто просим быть неравнодушными.

Данил УТЮПИН,
фото Павла МИХЕЕВА, Алматы

КОЛОНКА КОЛУМНИСТА

Самый гуманный – семейный суд

Айгуль МОЛДЫБАЕВА

С сентября 2018 года Верховным судом РК запущен пилотный проект «Семейный суд». Он преследует благую цель – обеспечение прав несовершеннолетних детей и защита семьи. В городе Нур-Султан пилотный проект проводится на базе Алматинского районного суда.

В рамках «Семейного суда» разрешаются все споры, вытекающие из семейно-брачных отношений. Напомню: в данное время часть семейных споров подсудны судам общей гражданской юрисдикции, часть – ювенальным.

Рассмотрение всех категорий семейных споров в одном суде дает возможность разрешить спор в комплексе. Логика проста: из одного конфликта в семье обычно возникают другие. Например, хотя расторжение брака и относится к подсудности суда общей юрисдикции, может быть сопряжено с вопросом определения места жительства ребенка или порядка общения с ним. А это уже подсудность ювенального суда. Там, где развод, есть и взыскание алиментов. Может возникнуть вопрос и с уменьшением размера алиментов, если на момент взыскания у лица, обязанного платить алименты, имелись предусмотренные законом основания на это. Развод обычно влечет за собой и раздел имущества, и еще – взыскание алиментов на содержание одного из супругов.

Несомненным плюсом в пользу создания семейных судов является то, что споры будут разрешаться подготовленными судьями, обладающими, помимо специальных познаний, опытом, позволяющими определить суть, причины конфликта, пути его разрешения с учетом психологических, социальных причин его возникновения.

За первый квартал 2019 года в Алматинский районный суд поступило всего 512 заявления, вытекающих из брачно-семейных отношений. Это, в первую очередь, расторжение брака, раздел имущества, взыскание алиментов на нетрудоспособного супруга, на содержание совершеннолетнего ребенка, обучающегося в системе высшего, среднего специального образования.

При этом споры о расторжении брака составили 307 дел. Как правило, при подаче заявления о расторжении брака, а зачастую инициаторами выступают женщины в возрасте от 24 до 43 лет (согласно статистике 85 процентов), стороны приходят в суд с твердым и осознанным решением.

При этом самые распространенные причины подачи искового заявления о расторжении брака – финансовое положение (материальные трудности, проблемы с уплатой кредитов). Это 8 процентов из всех заявлений. Следующая причина расторжения брака – супружеская неверность, в том числе наличие второй семьи у одного из супругов. А это 29 процентов заявлений. Следующая – и одна из главных причин – бытовое насилие в семье, составляющая, по статистике, 28 процентов всех удовлетворенных исков.

Есть также случаи, когда причиной расторжения брака является влияние родных и близких на взаимоотношения в семье. В такой роли, как правило, выступают родители супругов, выражая недовольство поведением снохи или зятя. Естественно, это впоследствии отражается на взаимоотношениях супругов в семье.

Иногда причиной подачи заявления в суд может стать и отсутствие совместных детей, интереса друг к другу, болезнь одного из супругов, в том числе алкоголизм, наркомания, игромания.

В семейном суде с парами работают семейные психологи и медиаторы. Со стадии проведения подготовки дела к судебному разбирательству это, согласно закону, занимает 20 дней.

С начала работы семейного суда наблюдается определенный процент роста примирения сторон. Примиряются также стороны на стадии рассмотрения дела. Например, при предоставлении им определенного срока для примирения, который согласно Кодексу РК «О браке (супружестве) и семье» по ходатайству одной из сторон может составить от одного до шести месяцев.

Так, с момента начала работы пилотного проекта «Семейный суд» судом было прекращено 42,8 процента дел по спорам, вытекающим из брачно-семейных отношений.

При этом, по статистике, в спорах о супружеской неверности половина пар прекращает спор примирением сторон. То есть супруги прощают друг друга. Как правило, это женщины, которые ради сохранения семьи и детей налаживают отношения в семье.

Но пока не можем похвастаться такими результатами по спорам о расторжении брака, связанным с финансовым положением, бытовым насилием в семье и заболеванием одного из супругов. Увы, несмотря на наши усилия, в таких случаях стороны примиряются реже.

Но мы над этим работаем…

Выпускники под контролем

В Атырауской области увеличат квоту на молодежную практику

На очередном заседании Совета по делам молодежи Атырауской области среди многих актуальных тем обсуждалась и проблема трудоустройства подрастающего поколения.

В совещании приняли участие руководители государственных органов, члены областного Совета ветеранов, общественных и профсоюзных организаций, молодежных объединений и студенты.

– Уровень молодежной безработицы в стране составляет 3,8%, а в нашем регионе – 2,4%. Сегодня студенты области обучаются по программам «Мәңгілік ел», «Жастар – индустрияға», «Серпін-2050». Мы встретились с руководителями более ста предприятий, провели разъяснительную работу по программам занятости. В управление также поступают запросы от учреждений. В этом году с молодежной практикой учреждения посещают более 1 000 молодых людей. В прошлом году прошли обучение 1 186 человек, трудоустроены 511 человек, – отчитался руководитель Атырауского областного управления координации занятости и социальных программ Серик Камидолла.

Аким области Нурлан Ногаев дал поручения по теме повестки дня.

– Молодежная практика – проект, который показал эффективность. В прошлом году в ней приняли участие более тысячи молодых людей, половина трудоустроилась, это хороший показатель. В области насчитывается более 12 тысяч учреждений, где студенты получают возможность обучаться, участвовать в производстве, совершенствовать себя. Не менее 2-3 тысяч предпринимателей предлагают пройти стажировку для выпускников университета, оплата труда будет производиться за счет средств местного бюджета. Если молодой работник проявляет себя с хорошей стороны, его оставляют на работе. Почему теперь нельзя увеличить количество квот? Молодые люди, окончившие вуз, хорошо трудоустраиваются по специальностям, – отметил глава региона Нурлан Ногаев.

Кроме того, аким Атырауской области поручил компетентным органам взять на личный контроль каждого молодого практиканта для профилактики безработицы.

– В свое время Глава государства поручил держать под контролем каждого выпускника школы: кто какую школу окончил, в какое учебное заведение поступил, на какую службу поступил. Чем заняться, если безработный? Это работа районных руководителей, сельских акимов, учебных заведений, и это меры, направленные на снижение безработицы среди молодежи, – сказал Нурлан Ногаев.

Каршыга КУШЕКОВ, Атырау

УРОЖАЙ-2019

Весенний день год кормит

Посевные поля увеличили в Карагандинской области

В этом году в Карагандинской области планируется засеять 969 тысяч гектаров земли. По сравнению с прошлым годом посевные поля увеличились на 57 тысяч гектаров.

Посевные площади увеличились благодаря основным житницам региона – Бухар-Жыраускому, Нуринскому и Осакаровскому районам.

– В целом подготовка к весенне-полевым работам идет по графику. Решены вопросы с финансированием, обеспечением семенами и горюче-смазочными материалами, – рассказал на совещании заместитель акима Карагандинской области Серик Шайдаров. Посевную планируется начать с 10 мая.

– На поля выйдут свыше 17 тысяч единиц сельхозтехники – это более 11 тысяч тракторов, 167 современных посевных комплексов, 6 200 сеялок, – сказал руководитель управления сельского хозяйства Сагынжан Апакашов.

Введен новый механизм субсидирования семеноводства. Финансовая поддержка преследует две цели: фермерам облегчат приобретение качественных семян, а семеноводческим хозяйствам дадут деньги на техническое перевооружение. С этого года растениеводы получают семена по норме, без оплаты. А их стоимость возмещается элитсемхозам за счет субсидий. На эти цели выделено более 473 миллионов тенге. Осенью, после уборки, хозяйства 30 процентов стоимости семян первой репродукции возвращают в специализированную организацию – АО «Аграрную кредитную корпорацию». Для проведения весенне-полевых работ 22 хозяйства уже получили льготные кредиты под 5,5 процента годовых – это 713 миллионов тенге.

С этого года более доступной стала схема приобретения сельхозтехники в лизинг через АО «Казагрофинанс». Теперь государство вносит первоначальный взнос за хозяйство – это и будут субсидии.

Руководитель ТОО «Кайнар» Сейтжапар Ныгметов отметил необходимость регулирования тарифов хранения зерна на элеваторах области. А глава ТОО «Найдоровское» Павел Лущак предложил изменить правила субсидирования стоимости минеральных удобрений. Этот вопрос сотрудники акимата и управления сельского хозяйства обещали рассмотреть отдельно с детальным анализом.

Сельских предпринимателей интересовало, как принять участие в программе льготного кредитования приоритетных отраслей. Специалисты управления предпринимательства рассказали, что задача программы льготного кредитования приоритетных отраслей – поддержка «экономики простых вещей» – производства товаров народного потребления, сырья и продуктов первичной обработки.

Объем финансирования на поддержку обрабатывающей промышленности и несырьевого сектора составляет 600 миллиардов тенге. Из них 400 миллиардов направлены на обрабатывающую промышленность и услуги, по 100 миллиардов – на проекты по переработке и производству продукции агропромышленного комплекса. Основные участники программы – малые, средние и крупные предприятия, реализующие проекты, определенные в перечне приоритетных товаров. В этот список включены 365 наименований, в том числе сельскохозяйственная и пищевая продукция, непродовольственные промышленные товары, услуги. Для участия в программе достаточно наладить выпуск не менее одного вида товаров.

– В производстве товаров народного потребления преобладают сферы легкой и химической промышленности, производство строительных материалов, мебели, электротоваров и оборудования. В качестве услуг, требующих поддержки, определены создание оптово-распределительных центров по хранению и реализации пищевой продукции, строительство и реконструкция студенческих общежитий, учреждений, организаций образования, а также туризм. За счет субсидирования процентной ставки со сроком кредитования до 7 лет включительно конечная ставка кредитования для бизнеса составит 8 процентов в обрабатывающей промышленности и 5 процентов – в агропромышленном комплексе. Сумма кредитования на открытие нового или расширение действующего производства составляет не менее 70 процентов от займа, – рассказал представитель управления предпринимательства.

На пополнение оборотных средств выдается не более 30 процентов. В отдельных случаях для одобрения займа требуется положительное заключение отраслевого министерства. Тут речь идет о проектах на сумму свыше 10 миллиардов тенге в сфере обрабатывающей промышленности и услуг, и свыше 500 миллионов тенге в агропромышленном комплексе.

Определен четкий порядок кредитования. Потенциальный участник программы, реализующий проект в обрабатывающей промышленности, с полным пакетом документов обращается в банк с заявкой. После оценки финансово-экономической эффективности банк письменно информирует об этом заявителя. Затем предприниматель обращается в АО «Фонд развития предпринимательства «Даму» с заявкой. Финансовый оператор программы направляет копию выписки из протокола банку и предпринимателю. Документальным подтверждением предоставления кредита является трехсторонний договор субсидирования, заключенный между фондом, банком и предпринимателем.

– Порядок в агропромышленном комплексе аналогичен. Разница лишь в том, что, в случае готовности банком кредитовать проект, предприниматель обращается не в фонд «Даму», а в местные исполнительные органы. Для мониторинга создан региональный проектный офис. В его состав вошли руководители областных управлений предпринимательства, индустриально-инновационного развития, сельского хозяйства, фонда «Даму» и палаты предпринимателей, – сообщил представитель управления.

В настоящее время свое намерение участвовать в программе подтвердили 35 компаний региона. Общая стоимость проектов составляет 13,6 миллиардов тенге. Два проекта уже одобрены банками и фондом «Даму».

Айнур БАЛАКЕШОВА, Караганда

ФУТБОЛЬНАЯ ИСТОРИЯ

Голодные до побед

Известный в прошлом казахстанский футболист Азамат Ниязымбетов рассказал о казахстанском футболе середины 90-х годов и вспомнил свой чемпионский гол.

В последние годы футбольный клуб «Тараз» не входит в число лидеров отечественной Премьер-лиги, и даже не считается середняком. Клуб периодически то вылетает, то возвращается в высший дивизион чемпионата Казахстана. Но так было не всегда. В середине девяностых в течение трех лет «Тараз» дважды становился вторым в чемпионате Казахстана, а в промежутке в первый – и пока последний – раз в своей истории стал чемпионом страны.

Одним из лидером той команды был Азамат Ниязымбетов, работающий сейчас спортивным директором жамбылского клуба. Большую часть своей карьеры он провел в Таразе, где выступал за местный одноименный клуб (ранее – «Фосфор»). Именно с этим клубом он и добился наибольших высот в национальном первенстве.

СТАВКА НА МЕСТНЫХ

– Как мы это сделали? Я сам до сих пор поражаюсь, – вспоминает Ниязымбетов. – Вроде звездных игроков у нас не было. Подобрался дружный коллектив, где все хорошо знали друг друга. Обычные ребята – на 90 процентов местные воспитанники. Вместе со мной играли Бекболат Кенчимов, Ерлан Елеусинов, Нурмат Мирзабаев, Нуркен Мазбаев, Олег Воскобойников, Гани Кайназаров, Игорь Зайцев, Сергей Калабухин, Серик Кошкаров, Фархад Мирсалимбаев и целый ряд других игроков. Тренировал команду Ваит Талгаев. Это сейчас все известные имена, а в те годы мы были молодыми ребятами, которым хотелось большой победы.

Отметим, что в те годы грозным считался семипалатинский «Елимай», который несколько раз был чемпионом страны, имел в составе многих лучших игроков республики. Ему на пятки наступал павлодарский «Иртыш», который всегда имел весомый бюджет. Тон задавали нефтяные регионы – «Мунайшы» (Актау), «Кайсар-Мунай» (Кызылорда). Крепкой была команда у Экибастуза. Естественно, был еще алматинский «Кайрат», который на заре независимости никому не уступал чемпионство. А всего было 18 команд, среди них – «Шахтер», «Тобол», «Актобе», «Целинник» (Акмола), «Ордабасы» (Шымкент) и так далее. И не было слабых команд. Что ни игра – то настоящий экзамен!

Действительно, ни в одной игре нельзя было расслабляться. Ведь команда боролась за призовые места, но в то же время мечтала о золотых медалях. По большому счету фавориты не воспринимали всерьез таразцев, считая их пыл временным. Но жамбылцы упорно, второй год подряд шли в группе лидеров и к концу чемпионата оставались на верхних строчках.

ЧЕМПИОНСКИЙ ГОЛ

Осенью наступила пора решающих матчей, и в главном поединке сошлись две команды, претенденты на чемпионство – «Тараз» и «Елимай». Полные трибуны зрителей восторженно встретили своих любимцев, от которых ждали только победы. В случае, если южане выигрывали матч у семипалатинцев, то уже в следующей игре с «Востоком» из Усть-Каменогорска они могли оформить досрочное чемпионство.

Игра, как и ожидалось, получилась тяжелой и упорной. Но все решил единственный гол, забитый Азаматом Ниязымбетовым.

– Конечно, этот гол я запомню на всю жизнь, – продолжает бывший футболист. – Он получился не только красивым, но и самым важным в моей карьере. Я получил мяч недалеко от центрального круга: находился на половине поля соперника и увидел, что вратарь гостей далеко вышел из ворот. Решил пробить по воротам, несмотря на расстояние, – и мяч влетел в «девятку»! Тот гол Азамата привел в восторг трибуны зрителей. Наверное, так бывает только в кино и романах, когда чемпионский гол забивается так красиво. Для Азамата Ниязымбетова случилась настоящая сказка жизни!

– Мы очень радовались, но понимали, что расслабляться нельзя. К нам ехали соседи семипалатинцев, и только в случае победы над «Востоком» мы становились чемпионами. Гости не хотели уступать, так как желали увезти из Тараза хотя бы очко. Мы с трудом выиграли и досрочно стали чемпионами!

НА НОВОМ ПОПРИЩЕ

А в 2004 году Азамат Ниязымбетов в составе того же «Тараза» под руководством Юрия Конькова завоевал еще один трофей – Кубок Казахстана. В финальном матче в Таразе хозяева переиграли алматинский «Кайрат» со счетом 1:0, и Ниязымбетов снова был в числе самых активных на поле. Гол же в том памятном матче забил его постоянный партнер – Нуркен Мазбаев.

В карьере Ниязымбетова также было несколько казахстанских клубов и 16 матчей за сборную страны. Безусловно, он – один из лучших игроков в истории казахстанского футбола.

В данный момент Ниязымбетов успешно трудится в родном клубе на посту спортивного директора. Каждый матч с участием команды эмоционально переживает и надеется, что жамбылцы в скором времени вновь будут бороться за самые высокие места.

Шухрат ХАШИМОВ, фото из архива Азамата Ниязымбетова, Тараз

КОРОТКО

Рекордный марафон

В Алматы состоялся крупнейший в Центральной Азии марафон. В забеге приняли участие 17 тысяч спортсменов из 53 стран мира. На их стороне в этот день была не только погода, располагающая к занятиям спортом, но и медперсонал скорой помощи, футбольные фанаты и даже музыканты, которые создавали особую атмосферу на всей дистанции.

«Алматы Марафон» ежегодно собирает на старте сотни любителей спорта и активного образа жизни. Участникам представлены на выбор пять дистанций: марафон (42 километра 195 метров), полумарафон (21 километр 97,5 метра), 10 километров, детская дистанция 3 километра (10-14 лет) и экиден (марафонская эстафета).

По традиции первыми на старт вышли самые юные участники марафона. Дети преодолевали трехкилометровую дистанцию. Победителями стали Доминик Боловинцев среди мальчиков и Рима Гранкина среди девочек. В 08:10 был дан старт участникам дистанций: марафонской (42 километра 195 метров), полумарафонской (21 километр) и марафонской эстафеты «Экиден».

В 08:25 состоялся старт для участников 10-километровой дистанции, а затем на дистанцию вышли представители скандинавской ходьбы. Старт для всех участников прошел на Площади Республики. Кстати, бежать и идти участникам марафона было не только весело, но и интересно, так как маршрут забега пролегал через достопримечательности города, по центральным улицам с живописными видами на горы Заилийского Алатау.

На финише каждый из участников получил памятную медаль. Ну, а абсолютным чемпионом в «коронном» старте в 42 километра стал бегун из Узбекистана Зикрилло Маматкулов. Он установил рекорд на Алматинском марафоне, пробежав свою дистанцию за 2 часа 28 минут. У женщин лучшее время показала Александра Каланова из России. Общий призовой фонд, который в этом году составил 2 940 000 тенге, разделила между собой тройка лидеров мужчин и женщин на дистанциях 42 и 21 километр. Остальные средства, собранные с «Алматы Марафон», по традиции будут направлены на благотворительность, а если быть точнее – на строительство спортивных площадок в трех детских учреждениях мегаполиса.

Успех в Марокко

Казахстанец Дархан Асадилов завоевал золотую медаль на турнире Премьер-лига по каратэ в Рабате (Марокко). Как сообщает Olympic.kz, в финале весовой категории до 60 килограммов он встретился с Салманом Ераем из Турции.

Спортсмен из Турции, являясь пятикратным чемпионом Европы среди молодежи, победителем турниров Премьер-лиги, опережает казахстанца в мировом зачете, но уступает в олимпийском рейтинге, занимая 6-ую позицию. Их разделяет небольшая разница в баллах, поэтому соперничество между ними постоянно достигает максимального накала. Каждый заработанный ими балл имеет огромное значение для каждой из сторон, тем более в нынешнем турнире, где учитываются все 100 процентов заработанных очков. Обладатель 4-го места в олимпийском рейтинге Дархан Асадилов на пути к финалу, одолев двух чемпионов мира – бразильца Броза и итальянца Кречензо, серебряного призера мирового первенства Саго из Японии, а также еще одного представителя Италии, призера молодежного чемпионата Европы. В финальном бою проявляли осторожность оба спортсмена, но за 10 секунд до окончания поединка Дархан провел обманные движения, сподвигнув соперника на атаку, и в контратаке провел гяку-цуки (удар в голову). Заработанный таким образом балл позволил Дархану завоевать победу. Казахстанец в более тяжелом весе – до 84 кг, – Игорь Чехмарев (№ 15 в мире) боролся за бронзовую медаль. В четвертьфинале Игорь победил обладателя второго места в мировом рейтинге – Квешича из Хорватии. Однако в полуфинале Игорю не хватило упорства в противостоянии с украинцем Чоботарем, занимающим 4-ую строчку в мире. Борьба за бронзу с Бератом из Македонии закончилась безоговорочной победой Игоря: три кизами-цуки казахстанца решили исход поединка – 3:0.

Первая лицензия

Казахстанец Виталий Худяков одержал вторую победу на чемпионате Азии по плаванию на открытой воде в Кувейте и завоевал олимпийскую лицензию. На этот раз он первенствовал на дистанции 10 километров. В этом же виде программы другой казахстанец, Лев Черепанов, занял третье место.

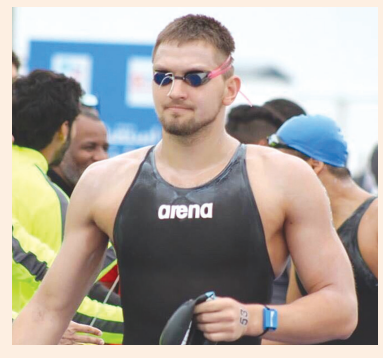

Стоит отметить, что Азиатская федерация плавания (AASF) внесла данный чемпионат Азии в свой соревновательный календарь, присвоив ему статус лицензионного. Как сообщает lympic.kz на нем были разыграны две лицензии: одна у мужчин, одна у женщин. Их гарантировала победа на дистанции 10 километров.

– Старт в Кувейте был тяжелым. Большая волна, сильная жара, кусающие спортсменов моллюски. Хорошо, хоть вода была не сильно «жаркой»... У нас это можно описать двумя словами – тяжелая вода. При таком заплыве результат пловцов немного хуже, но все были в равных условиях, и победа Виталия – заслуженная. Задачу свою он выполнил на «отлично». Что касается Черепанова – он молодой спортсмен, который уже сегодня прогрессирует с каждым соревнованием, – прокомментировал старт главный тренер команды по плаванию на открытой воде Николай Загриценко. Добавим, что ранее Худяков стал лучшим на дистанции 5 километров.

Подготовила Оксана ЛЫСЕНКО, Алматы

БОКС

Юбилейная победа

Казахстанка Фируза Шарипова одержала десятую победу на профессиональном ринге. Она досрочно выиграла у россиянки Анастасии Тришевой.

Поединок был рассчитан на шесть раундов, но казахстанке хватило трех. Для Тришевой это был дебют в профи – в третьем раунде она пропустила серию ударов и судьи остановили бой. По словам россиянки, ей не хватило опыта, но она полна решимости взять реванш.

Для Шариповой эта победа стала 10-ой на профессиональном ринге при одном поражении. Команда казахстанки намерена провести еще несколько поединков.

– Победе, конечно, рада. Но хотела бы драться с самыми сильными соперниками за значимые титулы, – прокомментировала итог боя Шарипова.

Интересно, что после победы над Тришевой на ринг поднялась предыдущая соперница Шариповой – Юлия Куценко. Осенью 2018 года казахстанка победила ее судейским решением. В этот раз Куценко попросила о реванше, и Шарипова согласилась дать его в любое время.

Напомним, что в прошлом году Шарипова должна была драться с чемпионкой мира Евой Вальстрем, но из-за травмы казахстанки поединок был отменен. После этого спортсменку лишили чемпионских поясов, которыми она владела. Сейчас команда Шариповой просит о финансовой помощи чтобы вернуть утраченные титулы.

Валентин ДЕСЕМ, Алматы

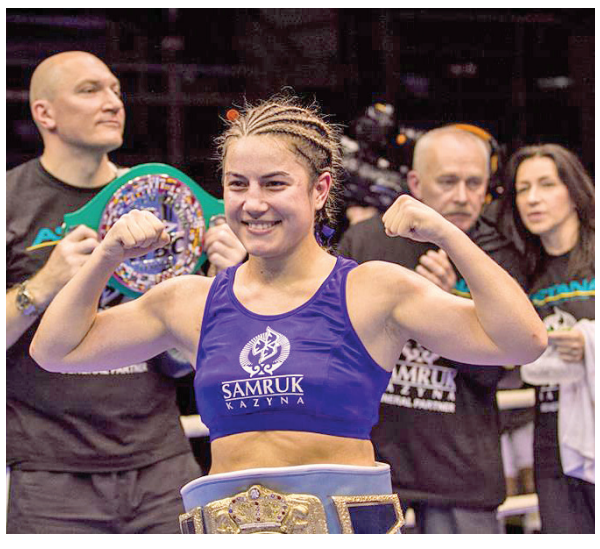

РЕГИОНЫ

«Бейбарыс» – чемпион!

Аким Атырауской области Нурлан Ногаев принял четырехкратного чемпиона Казахстана – хоккейный клуб «Бейбарыс», сообщает Атырауская региональная служба коммуникаций.

– По возможности я старался посещать игры вашей команды. Поздравляю вас с победой. Вы – четырехкратные чемпионы Казахстана. Это большой труд. Своим трудом и победой вы вдохновляете 120 детей в детско-юношеской группе, они – наш кадровый потенциал, – сказал аким области. – Пусть удача будет вашим партнером. Желаю, чтобы ваши физические, моральные силы стали залогом будущих побед.

Руководство клуба, главный тренер и игроки команды-победителя поблагодарили главу региона за поддержку и отметили, что победа – это результат единства команды. Победители вручили главе региона фирменную одежду клуба и хоккейную клюшку с подписями игроков.

Напомним, 11 апреля на своем льду столичный «Номад» проиграл в овертайме со счетом 3:2. «Бейбарыс» стал четвертый раз чемпионом страны. Ранее он был на пьедестале победы в 2011, 2015 и 2016 годах.

Каршыга КУШЕКОВ, Атырау

ПРЕМЬЕРА

Андреа Бернард и его история любви

Знаменитый итальянский режиссер-постановщик Андреа Бернард поставил в Государственном театре оперы и балета «Астана Опера» известную оперу Пуччини «Богема».

Над оперой во главе с Андреа Бернардом работала итальянско-казахстанская постановочная команда. Театр мудро и по-современному собрал молодую команду, в которой оказались уже добившиеся профессиональных высот мастера сцены и только начинающие карьеру. Это известный сценограф с мировым именем Эцио Фриджерио; обладательница премии «Оскар», художник по костюмам Франка Скуарчапино; главный хормейстер, заслуженный деятель РК Ержан Даутов; дизайнер по проекциям Серджио Металли; художник по свету Винченцо Рапони; хормейстеры детской студии Алтынганым Ахметова и Айгерим Макибаева. А благодаря дирижеру-постановщику Джузеппе Акуавива и силе пуччиниевского гения в финале оперы до слез публика восприняла печальную судьбу главной героини Мими. И, конечно, благодаря занятым в премьере лучшим и любимым публикой исполнителям был обеспечен успех постановке. Это Медет Чотабаев, Жан Тапин, Талгат Мусабаев, Таир Тажи, Мария Мудряк, Альфия Каримова, Салтанат Ахметова, Армин Бабаян…

Не зря все билеты на первый премьерный показ «Богемы» были проданы. «Богема» у интернациональной постановочной бригады в «Астана Опера» получилась не похожей на все добротные «Богемы» мира. В спектакле во всем чувствуется индивидуальный стиль, почерк и видение.

В первый премьерный вечер в партии Марселя, – не успев выступить в одной премьере, – вышел на сцену уже в новом спектакле заслуженный деятель РК Сундет Байгожин.

– Между премьерами «Шелковая лестница» и «Богема» немного больше 10 дней, мне приходилось работать в быстрых темпах. Я вкладывал все силы, разбирал структуру постановки, разучивал мизансцены, насыщенные мелкими движениями. Самое главное для меня – понимание того, с чем я прихожу на сцену и с чем ухожу, – признался Сундет Байгожин.

В свою очередь, искренним оказалось признание примы «Астана Опера» Майры Мухамедкызы, которая будет исполнять партию Мими впервые.

– Когда я жила во Франции, то много исполняла Мюзетту в разных постановках, но все время мне очень хотелось спеть партию Мими. У высоких сопрано есть особенность, что с годами голос становится ниже, поэтому в то время она мне была не по голосу. После долгих лет голос стал готов к этой партии. Мне очень нравится работа с режиссером Андреа Бернардом. Отрадно, что наши взгляды во многом совпадают, мы одинаково видим развитие характера моей героини. Мне очень близка атмосфера Парижа, переданная в этой опере, так как я прожила в этом прекрасном городе семь лет. Кафе, железнодорожная станция и фабрика дают ощущение, что я вновь оказалась в сердце Парижа, – сказала Майра Мухамедкызы.

МЕТАФОРА О ЖИЗНИ

Парижем и его атмосферой очарованы и зрители. Оказывается, когда появилось предложение поставить «Богему» в «Астана Опера» Андреа Бернард отозвался с удовольствием. Известную оперу Джакомо Пуччини, кстати, статистика свидетельствует: Пуччини – третий по исполняемости оперный автор в мире после Верди и Моцарта, Андреа Бернард ставит в первый раз. Режиссер-постановщик признался, что творческая атмосфера в театре его вдохновляла. Поэтому он смело экспериментировал. Казалось бы, сюжет «Богемы» довольно традиционный для оперы: любовная история с болезнью и смертью девушки. Но в жизни есть обстоятельства, которые сильнее нас и сильнее любви. Есть даже набившая оскомину истина – искусство требует жертв. Зачастую люди вокруг талантливых творцов не выдерживают и отступают, уходят, болеют. В опере есть момент, когда кажется, что Рудольф предает свою подругу. Но это не совсем так: он должен творить. А чтобы творить, надо отказаться от очень многих вещей, а также необходима безумная сосредоточенность на творчестве. Может быть поэтому «Богема» для Андреа Бернарда – это метафора о жизни, личностном росте и осознании трудностей жизни героями оперы, которые тесно связаны с искусством.

Декорации к спектаклю известного сценографа с мировым именем Эцио Фриджерио действительно впечатляют. Получилась масштабная постановка, в которой задействованы все технические возможности сцены. Огромные декорации исчезают и вновь появляются прямо на глазах у публики.

– Город – это огромная строительная площадка, которая постоянно развивается, это и вдохновило нас на создание декораций. Пространство очень важно для меня. Сценография является неотъемлемой частью драматургии так же, как костюмы и освещение. С самого начала Эцио Фриджерио понимал мои задумки и пытался реализовать эти идеи в пространстве. Для меня большая честь работать с ним. Думаю, что очень важно привлечь новую публику в оперу. «Богема» – это универсальная история любви, а у любви нет возраста, – отметил Андреа Бернард.

ПОЕЗД НА СЦЕНЕ И …В НАТУРАЛЬНУЮ ВЕЛИЧИНУ

Ошеломляющей красоты элементы декораций воплощались командой «Астана Опера» во главе с заместителем директора театра по художественно-постановочным вопросам и производству Виктором Караре.

– Мы сделали каждую из картин особенной, чтобы зритель смог почувствовать атмосферу 1900 года, мог лучше понять жизнь этих молодых людей. Постарались, чтобы и сами декорации, и видеопроекции давали дополнение ко всему тому, что происходит на сцене. Для этого построили заброшенную фабрику, где на верхнем этаже живут наши герои. Непременно впечатлят всех железнодорожный вокзал, транспортные вагоны, которые созданы практически в натуральную величину, они все двигаются и работают в реальном режиме. В этой постановке мы применили новый технологический подход и сделали более реалистичными анимации, к примеру, это касается картины моря. В третьем акте на сцене идет снег – и не только на проекции, но мы увидим его на крыше вокзала. Одной из самых эффектных сцен стала сцена с вращающейся каруселью, украшенной лампами и лошадьми, полностью отображающими представленную эпоху. А на карусели публика видит и клоунов, и жонглеров, и акробатов, – рассказал Виктор Караре.

ОТ КУТЮР

До сих пор в Париже работает фабрика, использующая крой XIX века, она производит пиджаки и брюки для рабочих людей. Художник-постановщик Франка Скуарчапино и ее ассистент – ведущий мастер-закройщик Франции Даниэль Бутар привезли в «Астана Опера» для ознакомления образцы этого кроя. Мастерицы швейного цеха быстро освоили новую технологию и подготовили к премьере 189 костюмов. Все костюмы от рабочего до буржуа достаточно сложные не только из-за необычной технологии, но и за счет того, что важно было показать, во что были одеты люди в то время. И, кстати, реквизита в этом спектакле оказалось немало. Но больше всех бутафоры трудились над фотоаппаратом на штативе. Откуда в «Богеме» появился фотоаппарат? Все очень просто: режиссер решил, что главный герой Марсель будет не просто художником, как его принято показывать в классических постановках, а будет художником-фотографом.

Мира МУСТАФИНА, фото Советбека МАГЗУМОВА, Нур-Султан

ЗНАЙ НАШИХ!

NIS: бренд-амбассадор казахстанского образования

С победой вернулась из Москвы пресс-служба автономной организации образования «Назарбаев Интеллектуальные школы».

Первое место в международном конкурсе занял проект «NIS: бренд-амбассадор казахстанского образования» в номинации «Продвижение территорий». Жюри, в состав которого вошли известные российские эксперты и практики в области массовых коммуникаций, высоко оценило медийное и PR-продвижение NIS как странового интеллектуального бренда и успешного драйвера мировой педагогики.

В престижном конкурсе приняли участие более пятисот проектов из Российской Федерации, Казахстана, Украины и Беларуси. Практически все представленные компании являются известными брендами в экономике, политике, культуре: Федеральная антимонопольная служба России, Росбанк, Парламент Донецкой Республики, Законодательное собрание Севастополя, структурные подразделения Газпрома, Росатома, Мегафона, Ростелекома, Пятый канал Санкт-Петербурга, российский филиал WWF (Всемирный фонд дикой природы) и другие лидеры в области массовых коммуникаций.

Вместе с пресс-службой NIS в шорт-лист номинации вошли инвестиционная компания Вологодской области и один из индустриальных брендов России – Трубная металлургическая компания.

Казахстанцы были признаны победителями за масштабную, креативную и системную работу по международному продвижению NIS, в том числе за создание таких тематических медийных и PR-проектов, как «На часах Кембриджа – время Астаны», «Возобновляемая энергия NIS», «Суюнши, CIS, Кембридж, NARIC!», «Роботы покоряют мир!» При продвижении Интеллектуальных школ за рубежом максимальный результат достигнут в информационных и PR-проектах, в которых задействован потенциал интегрированных коммуникаций: Media Relations, Public Relations, Government Relations, Investor Relations, Community Relations.

– В современной системе массовых коммуникаций высшим пилотажем является страновой PR, и мы рады, что внесли свой вклад в международное продвижение NIS как отечественного интеллектуального бренда, – призналась руководитель пресс-службы автономной организации образования «Назарбаев Интеллектуальные школы» Мира Алипинова.

Международный конкурс для профессионалов Media и Public Relations в одиннадцатый раз организован авторитетным российским журналом «Пресс-служба» и издательским домом «Имидж-Медиа».

Сая ЗАГИПОВА, Нур-Султан

ЭКСПЕДИЦИЯ

РУХАНИ ЖАҢҒЫРУ

Из Торгая в Созак

Стартовала экспедиция по следам войска Кенесары хана

Ранним утром в минувшую субботу стартовала конная экспедиция из Торгая в Созакский район Туркестанской области. Всадники планируют преодолеть свыше 900 километров ровно за одну неделю.

Организатором данной экспедиции является общественный фонд «Qazaq Epos». Цель экспедиции – реализация программной статьи Елбасы «Взгляд в будущее: модернизация общественного сознания», а также статьи «Семь граней Великой степи».

В книге казахского писателя Ильяса Есенберлина «Кочевники» сказано, что последний хан казахов Кенесары ежегодно по несколько раз в год совершал путь между Торгаем и Созаком. Путь в 800 километров войско хана преодолевало ровно за одну неделю.

– Если бы Кенесары хан жил в наши дни, то достойны ли мы быть в рядах его войска? Смогли ли бы мы повторить проделанный путь хана за одну неделю? С какими трудностями в дороге столкнулись Кенесары хан и его войско, в каких местах они останавливались? Мы хотим почувствовать все это, как говорится «на своей шкуре» и показать объективами видеокамер историю, ушедшую в далекое прошлое, – говорит руководитель экспедиции Бакытжан Турлыбеков.

Кроме того, участники команды нацелены популяризировать всадническую культуру. И это неспроста, поскольку лошадь тесно связана с бытом народов, которые жили на земле сегодняшнего Казахстана. Лошади впервые в мире были одомашнены именно на территории нашей Великой степи, о чем свидетельствуют археологические раскопки, проведенные на территории Казахстана. После одомашнивания лошадь стала частью традиций и обычаев наших предков.

Напомним, в статье Елбасы Н.А. Назарбаева «Семь граней Великой степи» первой гранью обозначена «Всадническая культура». Лошади считались не только неотъемлемой частью кочевнического образа жизни, но и стали причиной немыслимого на тот период превосходства наших предков. Также одомашнивание лошади в планетарном масштабе произвело крупнейшую революцию в хозяйстве и военном деле. Всадник на коне, вооруженный луком, пикой либо саблей, стал своеобразным символом эпохи, когда на авансцену истории выходят могущественные империи, созданные кочевыми народами.

После смерти хана Кенесары и полной колонизации Российской империей казахской земли, народ стал отдаляться от культуры всадничества.

– Наша цель – популяризация культуры всадничества, связана с тем, что необходимо повысить значение истории и разбудить национальный дух народа. Сегодняшняя молодежь станет достойными гражданами своей страны, если сможет впитать в себя духовные ценности наших предков – считает Бакытжан Турлыбек.

Добавим, что экспедиция из трех человек отправилась в путь на четырех лошадях. Одна лошадь – вьючная. Команда планирует 27 апреля достичь территории Созака и завершить экспедицию в установленные сроки.

Ляйля ДИНМУХАМЕД, Нур-Султан

NUR MEDIA
ЛИТЕР
Республиканская общественно-политическая газета

Зарегистрирована в Агентстве Республики Казахстан по связи и информации 12.01.2017 г.
Свидетельство о постановке на учет СМИ № 16299-Г. (Номер и дата первичной постановки на учет № 4447-Г от 01.12.2003 г.)
Выходит с 3 марта 2004 г.

Собственник издания ТОО «АЙҚЫН-ЛИТЕР»
Адрес редакции: 010000, г. Нур-Султан, улица Кунаева, 12/1.
Тел.: 8 (717) 276-84-66,
e-mail: gazeta@liter.kz; www.liter.kz

Директор – главный редактор Нурай УРАЗОВ
Заместитель главного редактора Жанна ОЙШЫБАЕВА
Выпускающий редактор Лариса КОНЫСБАЕВА
Дежурный редактор Оксана СКИБАН
Шеф отдела информации Миргуль ДЖИЛКИШИНОВА
Шеф отдела политики и экономики Канат ШАЙМЕРДЕНОВ
Технический редактор Мадельхан ДУЙСЕБЕКОВ

Отдел распространения и подписки:
Нур-Султан +7 (7172) 72 95 39,
Алматы +7 (727) 390 08 11,
e-mail: www123@mail.ru, aidana12sr@gmail.com
Отдел рекламы:
Алматы +7 (727) 390 08 18,
8 707 454 43 53
e-mail: zuhra-31@mail.ru

Телефоны собственных корреспондентов:
Алматы – 8 777 247 84 03
Актобе – 8 701 585 80 25
Актау – 8 705 116 79 79
Атырау – 8 777 172 02 84
Караганда – 8 701 686 86 89
Костанай – 8 777 538 02 98
Кызылорда – 8 777 238 14 80
Павлодар – 8 705 141 53 17
Петропавловск – 8 775 640 81 78
Семей – 8 777 174 10 68
Талдыкорган – 8 701 385 07 01
Тараз – 8 747 291 48 08
Уральск – 8 701 650 85 76
Усть-Каменогорск – 8 705 523 36 59
Шымкент – 8 701 760 23 49

Газета печатается в городах:
Алматы, ТОО РПИК «Дәуір», 050044, ул. Калдаякова, 17;

Нур-Султан, ТОО «Медиа-холдинг «ERNUR», Юго-Восток (левая сторона), ул. Силети, 30, тел.: 8 (7172) 99-77-77;

Шымкент, ТОО «ERNUR-print», ул. Алимкулова, 22, тел.: 8 (7252) 53-06-66, 54-07-47 (вн. 114)

Подписные индексы:
65101, 55101, 15101
Тираж 30 000 экз.
Тираж еженедельный 120 000 экз.
Заказ № 1360.
За достоверность рекламы редакция ответственности не несет.
Перепечатка или любое воспроизведение разрешаются только со ссылкой на газету «ЛИТЕР».
Опубликованные материалы не всегда отражают точку зрения редакции.